RAINER MARIA RILKE, DIE AUFZEICHNUNGEN DES MALTE LAURIDS BRIGGE
MATERIALIEN I

Helmuth Westhoff (1880–1915), Rainer Maria Rilke um 1901

Inhaltsverzeichnis

Bedeutung in der Literaturgeschichte ... 10
Auflösung der klassischen Erzählform ... 10
Großstadterfahrung als Schock ... 10
Subjektkrise und das „Neue Sehen“ ... 10
Wegbereiter des Existenzialismus und der Moderne ... 10
Bedeutung in Rilkes Gesamtwerk ... 11
1. Das „Dinggedicht“ in der Prosa ... 11
2. Jahrelange schöpferische Krise ... 11
3. Vorbereitung des Spätwerks ... 11
4. Einzigartigkeit der Gattung ... 11
Seltene Ausdrücke ... 12
Stilmittel Montage ... 14
1. Bausteine der Montage ... 14
2. Wie die Montage funktioniert ... 14
3. Warum Rilke die Montage wählt ... 14
4. Die Montage als poetisches Prinzip ... 15
Der erste moderne Roman der deutschen Literatur ... 15
1. Fragmentarische Form (Montage) ... 15
2. Radikale Subjektivität ... 15
3. Psychologische Tiefenstruktur ... 15
4. Großstadt als Erfahrungslabor ... 15
5. Erinnerung als Struktur statt Chronologie ... 15
6. Verwandlung statt Entwicklung ... 16
7. Liebe als schöpferische Kraft ... 16
8. Poetische Prosa statt Erzählprosa ... 16
9. Moderne Themen: Angst, Einsamkeit, Tod, Wahrnehmung ... 16
Spiritistische Elemente ... 17
1. Das Durchbrechen der Zeit- und Kausalitätsgrenzen ... 17
2. Die „Hand aus der Wand“: Die Materialisierung der Ur-Angst ... 17
3. Das „Neue Sehen“ und die Durchlässigkeit des Subjekts ... 18
4. Poetologische Bedeutung: Die Entstehung des Kunstwerks ... 18
Begegnung mit Rodin und Cézanne ... 19
1. Auguste Rodin: Das Handwerk der Dichtung und das „Ding“ ... 19
2. Paul Cézanne: Das „sachliche Sehen“ und die Verwandlung der Farbe ... 19

Rilkes Ding-Gedichte und die Ding-Sprache im Malte ... 21
1. Was ist ein „Dinggedicht“ bei Rilke? ... 21
2. Die „Ding-Sprache“ im Malte Laurids Brigge ... 21
3. Dinggedicht und Ding-Sprache im Malte ... 21
Die Krise der Sprache und die Darstellung des Sakralen ... 23
1. Rilkes Begriff der Sprachkrise: Die Entwertung der Namen ... 23
2. Konsequenzen für die Darstellung des Sakralen ... 23
A. Die Unaussprechlichkeit Gottes (Negative Theologie) ... 23
B. Sakralisierung des Verdrängten und Hässlichen ... 23
C. Die Sprache als Ort der Epiphanie (Sagen statt Benennen) ... 24
Sterben als Motiv ... 25
1. Die zentralen Sterbeszenen im Überblick (Typologie) ... 25
A. Der adlige, familiäre Tod (Die Dänemark-Erinnerungen) ... 25
B. Der entfremdete, anonyme Massentod (Die Pariser Gegenwart) ... 25
C. Historische und herrschaftliche Tode (Der II. Band) ... 25
D. Der geistlich-mythische Tod ... 26
2. Die innere Logik und Entwicklung der Sterbedarstellungen ... 26
Phase 1: Vom „Eigenen Tod“ zum anonymen „Fabriktod“ (Der Schock des Romans) ... 26
Phase 2: Die Entzauberung der Rüstung (Das physische Erfassen) ... 26
Phase 3: Die Wandlung des Todes im II. Band (Vom Ende zur Vollendung) ... 26
Rezeptionsgeschichte ... 28
Die zeitgenössische Aufnahme ... 28
Welchen Missverständnissen unterlag das Werk? ... 28
1. Das autobiografische Missverständnis ... 28
2. Die Wahrnehmung als rein nihilistisches Verfallsbuch ... 28
3. Missdeutung der religiösen Motive ... 28
Spätere Neubewertung ... 29
Welche Autoren oder Werke liest Malte in der Bibliothek? ... 29
1. Dänische und skandinavische Literatur (Die Suche nach den Wurzeln) ... 29
2. Historische Chroniken und mittelalterliche Quellen ... 29
3. Französische Dichter der Großstadt und der Entfremdung ... 30
4. Das Motiv der „unbeantwortet Liebenden“ ... 30
Aufzeichnung 5: Die vielen Gesichter ... 31
1. Die Maskenhaftigkeit bürgerlicher Rollen ... 31
2. Der Substanzverlust und der körperliche Zerfall in der Moderne ... 31

3. Das „Neue Sehen“ und die Entfremdung des Betrachters ... 31
Die Vorfahren von Malte Laurids Brigge ... 32
Mütterliche Linie: Die Familie Brahe (Urnekloster) ... 32
Väterliche Linie: Die Familie Brigge (Ulsgaard) ... 33
Genealogische Funktion ... 34
Aufzeichnung 6: Der Tod des Kammerherrn Christoph Detlev Brigge ... 34
1. Das Paradigma des „eigenen Todes“ ... 34
2. Der Kontrast zur anonymen Moderne ... 34
3. Das Urtrauma der Kindheit und der Verfall des Adels ... 35
Aufzeichnung 14: Die Oberflächlichkeit des Lebens ... 35
1. Das „ungelebte“ und konfektionierte Leben ... 35
2. Die Verdrängung von Angst, Krankheit und Tod ... 35
3. Der Gegenentwurf: Das ungeschützte, künstlerische Dasein ... 36
Aufzeichnung 18: Das französische Gebet ... 37
1. Die Apokalypse der Großstadt und das Erflehen von Standhaftigkeit ... 37
2. Sprachwechsel als Schutzmechanismus und Distanzierung ... 37
3. Poetologisches Bekenntnis: Die Pflicht des Künstlers ... 37
Einordnung im Gesamtwerk ... 38
Die Umwandlung des Negativen: Transmutation von Leid ... 38
Das Künstlertum als existentialistischer Ersatzglauben ... 38
Die Brücke zu Baudelaire (Les Fleurs du Mal) ... 38
Aufzeichnung 18: Das Zitat aus dem Buch Hiob ... 39
Der Bibeltext (Hiob 30, 1–31) ... 39
Warum fügt Rilke dieses Hiob-Zitat an genau dieser Stelle ein? ... 39
1. Die Spiegelung von Maltes Situation in den Pariser Straßen ... 39
2. Das Motiv der wandelnden Kunst („Die Harfe ist eine Klage geworden“) ... 39
3. Der sprachliche Kontrast als ästhetische Wendung ... 40
Aufzeichnung 19: Ein desaströser Arztbesuch ... 40
Was die Szene über Maltes Krankheit aussagt ... 40
Was die Szene über den Stand der Medizin um 1900 verrät ... 41
1. Die Masse als medizinischer Massenbetrieb ... 41
2. Der Blick des Arztes: Positivismus und Objektivierung ... 41
3. Grenzen der Diagnostik und Therapeutik ... 41
Neurasthenie und Überreizung in den Großstädten ... 41
1. Das Konzept der Neurasthenie um 1900 ... 41

2. Die Großstadt als Reiz-Maschinerie ... 42
3. Das „Sehen-Lernen“ als psychopathologische Schärfung ... 42
4. Entfremdung und der Verlust des Ichs ... 42
Führt das Wiedererleben der Kindheit zu einer Retraumatisierung? ... 43
1. Warum es kein bloßer „Flashback“ ist ... 43
2. Die Gefahr der Retraumatisierung (Der Pariser Einbruch) ... 43
3. Heilsames Wiedererleben? (Die Absage an die Psychoanalyse) ... 43
4. Die poetische Erlösung (Transformation statt Heilung) ... 43
Kritik an Medizin und Psychologie ... 45
1. Die Kritik an der Schulmedizin: Der entfremdete, verwaltete Tod ... 45
2. Die Skepsis gegenüber der Psychologie: Das Seziermesser des Geistes ... 45
3. Der Gegenentwurf: Das Dasein als poetische Aufgabe ... 46
Rilkes Konzept des „eigenen Todes“ ... 46
1. Die Definition: Der Tod als biologische und seelische Reifung ... 46
2. Die beiden Kontrastfolien im Roman ... 46
A. Der anonyme Massentod der Pariser Moderne (Aufzeichnung 3 & 4) ... 47
B. Der monumentale Tod auf Ulsgaard (Aufzeichnung 6) ... 47
3. Philosophie und Wandel der Todesvorstellung ... 47
4. Poetologische Bedeutung für den Roman und den Dichter ... 47
Aufzeichnung 21: Der hüpfende Spaziergänger ... 48
1. Der unverständliche Schicksalsschlag: Die Absurdität des Daseins ... 48
2. Das Monument der Willenskraft: Der epische Kampf um Haltung ... 48
3. Die Spiegelrolle für Malte: Warum die Szene für den Roman so wichtig ist ... 49
Aufzeichnung 22: Die einsame, heilige Frau im Pantheon ... 49
1. Wer war Sainte Geneviève? ... 49
2. Die Darstellung im Pantheon: Das berühmte Gemälde ... 49
3. Welche Rolle spielt sie für Malte im Roman? ... 50
A. Die Verkörperung der schützenden Einsamkeit ... 50
B. Das Ideal des Aushaltens und der Sorge ... 50
C. Der Bezug zur Kunst von Puvis de Chavannes ... 50
Aufzeichnung 22: Baudelaires Gedicht „Une Charogne“ (Ein Aas) ... 50
1. Inhaltsangabe des Gedichts Une Charogne (Das Aas) ... 50
2. Die Bedeutung im Malte Laurids Brigge ... 51
A. Die Pflicht zur Überwindung des Schrecklichen (Einssein mit dem Grauenvollen) ... 51
B. Die Geburt des „Neuen Sehens“ ... 51

C. Das Aas als Prüfung der künstlerischen Existenz ... 51
Aufzeichnung 22: „Une Charogne“ Französisch / Deutsch ... 52
1. Der Schock der Konfrontation (Strophen 1 & 2) ... 52
2. Das Wimmeln des Lebens im Verfall (Strophe 7) ... 52
3. Die Makabre Reminiszenz an die Geliebte (Strophe 9) ... 53
4. Der Triumph der Kunst über die Verwesung (Letzte Strophe) ... 53
Vollständiger Text ... 53
Aufzeichnung 22: Gustave Flaubert: Saint-Julien-l'Hospitalier ... 55
1. Der Kern der Flaubert’schen Legende ... 55
2. Warum nimmt Rilke darauf Bezug? ... 55
A. Von der Ästhetik zur Existenz (Die Steigerung) ... 55
B. Das Ideal der besitzlosen, anspruchslosen Liebe ... 55
C. Die Prüfung für den Künstler und den Menschen ... 56
Maltes Verhältnis zu seiner Mutter ... 57
1. Das Wesen der Mutter: Eine Fremde in der Welt ... 57
2. Die zentralen Erinnerungen an die Mutter ... 57
A. Das Spiel der „Mamlis“ (Das Verkleiden als Mädchen) ... 57
B. Das gemeinsame Beschauen der Spitzen (Das Geheimnis der Dinge) ... 57
C. Die Begegnung mit dem Gespenst (Gräfin Christine Brahe) ... 58
D. Das Einnehmen von Medizin, der Geruch des Verfalls ... 58
3. Bedeutung für Maltes Künstlerexistenz ... 58
Rilkes Verhältnis zu seiner Mutter ... 58
Die Rolle des Ersatzkindes und die frühe Kindheit ... 59
Der abrupte Beziehungsbruch und die Militärschule ... 59
Entfremdung und lebenslange Bindung im Erwachsenenalter ... 59
Psychologische und literarische Nachwirkung ... 59
Maltes Verhältnis zu seinem Vater ... 60
1. Der Vater als uneinnehmbare Repräsentationsfigur ... 60
2. Der Gegenpol zur Mutter ... 60
3. Der Tod des Vaters und das Durchstechen des Herzens (Aufzeichnung 10) ... 60
4. Symbolischer Bruch und Erbe ... 61
Die Uniform des Hofjägermeisters ... 61
1. Das blaue Band des Elefanten: Der Gipfel aristokratischer Repräsentation ... 61
2. Die Jägermeister-Uniform: Die Maske der Pflicht und Macht ... 62
3. Der Kontrast zu Malte ... 62

Maltes Beziehung zu seiner verstorbenen Schwester Ingeborg ... 63
1. Die Abwesenheit als dominante Präsenz ... 63
2. Die stellvertretende Existenz: Das Spiel der „Mamlis“ ... 63
3. Das Motiv des „Hundes unter dem Tisch“ (Das Versagen des Sichtbaren) ... 63
4. Ingeborg als Gegenfolie zu Abelone ... 64
Aufzeichnung 24: Die zwei Masken des Mouleurs ... 65
Die Schöne: L’Inconnue de la Seine ... 65
Das Gesicht Beethovens ... 66
Was Rilke im Anschluss über die Musik sagt ... 66
A. Die Musik als zerstörerische, körperliche Urgewalt ... 66
B. Das Schicksal der Taubheit ... 67
C. Skepsis der Form (Musik vs. bildende Kunst) ... 67
Aufzeichnung 26: Bezug auf den Lyriker Paul Verlaine (1844–1896) ... 68
1. Die biografischen Indizien im Text ... 68
2. Rilkes Kritik am Ruhm: „Die Summe aller Missverständnisse“ ... 68
3. Die Bedeutung für Malte ... 68
Aufzeichnung 29: Die aus der Wand auftauchende Hand ... 69
1. Der Textbefund: Was geschieht in der Szene? ... 69
2. Die vielschichtige Bedeutung der Szene ... 69
A. Der Riss in der Realität (Das Entstehen des „Unheimlichen“) ... 69
B. Entfremdung vom eigenen Körper (Die Abspaltung des Selbst) ... 69
C. Psychoanalytische & phänomenologische Lesart: Das Unbewusste und das Nicht-Ich ... 70
D. Poetologische Bedeutung: Die Geburt des „Neuen Sehens“ aus der Angst ... 70
Patientenzeugnis ohne Therapeuten ... 71
1. Die Monologstruktur: Das Fehlen des „Andern“ ... 71
2. Schreiben als Selbst-Analyse – aber ohne Heilungsauftrag ... 71
3. Das weiße Papier als einziger „Therapeut“ ... 71
4. Tragische Modernität: Der moderne Mensch als Verwaister ... 72
Aufzeichnung 32: Dachbodenszene und das Motiv des Spiegels ... 72
1. Der Dachboden als Topos des Unbewussten ... 72
2. Das Kostümspiel: Die Faszination der Verwandlung ... 73
3. Das Motiv des Spiegels: Der Umschlag in den Schrecken ... 73
4. Symbolische und psychologische Bedeutung ... 73
Funktionen der Stoffe, Kleidung und Mode ... 74
1. Kleidung als brüchige Schutzhülle und Maske ... 74

2. Das Motiv der Maskerade und Kostümierung (Aufzeichnung 33) ... 74
3. Stoffe als Speicher von Zeit, Tod und Verfall ... 74
4. Die Spitze (La Dentelle): Das Ideal der feinen Form ... 75
Malte Beziehung zum fast gleichaltrigen Erik ... 75
1. Erik als das jenseitige, hellsichtige Kind (Der Vorläufer) ... 76
2. Das Doppelgängermotiv: Maltes dunkles Ich ... 76
3. Macht, Faszination und die verdeckte Erotik der Kindheit ... 77
4. Das Motiv des Jagdzimmers und des Bildes ... 77
Maltes Beziehung zu seiner Tante Abelone ... 78
1. Das Wesen Abelones: Gesang und Sehnsucht ... 78
2. Die Dynamik der Beziehung ... 78
3. Die poetologische Bedeutung: Abelone als Prototyp der „Großen Liebenden“ ... 78
4. Das Verfehlen und die Abschiedstrauer ... 79
Aufzeichnung 38: Die Wandteppiche der Dame mit dem Einhorn ... 79
1. Das Kunstwerk im Kunstwerk: Vom Straßenlärm ins Refugium ... 80
2. Die sechs Teppiche: Von den leiblichen Sinnen zur Absage an den Besitz ... 80
3. Die Hauptfunktionen im Roman ... 80
Gaspara Stampa und die Portugiesin ... 83
1. Gaspara Stampa (ca. 1523–1554) ... 83
2. „Die Portugiesin“: Marianna Alcoforado (1640–1723) ... 84
Die Bedeutung im Kontext des Romans ... 84
Aufzeichnung 45: Der Tod von Maltes Vater ... 85
1. Die Todesszene: Der Schnitt ins Herz ... 85
2. Der „Eigene Tod“ des Vaters vs. Maltes Pariser Ängste ... 85
3. Weitere Facetten der Vater-Beziehung im Roman ... 86
Aufzeichnung 49: Der Nachbar, der Zeit sparen will ... 87
1. Die Humoreske oder Groteske ... 87
2. Philosophische Reflexion über das moderne Zeitverständnis ... 87
3. Die Erfahrung des Absurden und der Einbruch des Entsetzens ... 87
4. Was ist Zeit? Die poetologische Bedeutung für Malte ... 87
Aufzeichnung 51: Herunterfallende Büchsendeckel ... 89
1. Der Textbefund: Was geschieht in den Aufzeichnungen? ... 89
2. Die vielschichtige Bedeutung der Szene ... 89
Aufzeichnung 52: Die wunderlichen Bilder der Dinge und des Heiligen ... 91
1. Die phänomenologisch-dinglogische Ebene: Die Würde der kleinen Dinge ... 91

2. Die existenzial-poetologische Ebene: Die Erfindung des Künstlers als „Heiliger“ 91

3. Die religionsphilosophische Ebene: Der Gott im Werden (Gott als Arbeit) 92

4. Die struktur-biografische Ebene: Die Überwindung der Malte-Krise 92

Abschnittszählung

Die heute in der Forschung häufig verwendete Zählung kommt auf **72 Aufzeichnungen**. Bei der von August Stahl vorgenommenen Zählung wurden dagegen **71** Kapitel gezählt, weil eine Aufzeichnung – die heutige Nr. 38 – wegen eines Seitenumbruchs übersehen bzw. nicht als eigener Abschnitt erkannt wurde. Deshalb begegnen in der Literatur beide Angaben:

- **71 Kapitel** – ältere Zähltraditionen
- **72 Aufzeichnungen** – die präzisere Zählung, die den übersehenen Abschnitt 38 berücksichtigt

Bedeutung in der Literaturgeschichte

Rainer Maria Rilkes einziger Roman *Die Aufzeichnungen des Malte Laurids Brigge* (1910) gilt als Schlüsselwerk und Pioniertext der literarischen Moderne im deutschsprachigen Raum. Er markiert den radikalen Bruch mit der realistischen Erzähltradition des 19. Jahrhunderts und leitete eine neue Epoche des modernen Romans ein.

Auflösung der klassischen Erzählform

Rilke verzichtet auf eine chronologische Handlung oder eine geschlossene Fabel. Der Roman besteht aus 71 bzw. 72 ungeordneten, feingliedrigen Aufzeichnungen, Erinnerungsfetzen, Tagebucheinträgen und Reflexionen. Diese Fragmentierung spiegelt die Wahrnehmung eines modernen Menschen wider, dessen Welt- und Selbstbild in Stücke zerfallen ist.

Großstadterfahrung als Schock

Das Setting – Paris zu Beginn des 20. Jahrhunderts – wird nicht romantisiert, sondern als Ort der Entfremdung, Krankheit, Armut und des Todes geschildert. Rilke erfasst hier erstmals in der deutschen Prosa die Bedrohlichkeit und Reizüberflutung der modernen Metropole auf psychologischer Ebene.

Subjektkrise und das „Neue Sehen“

Maltes berühmter Satz *„Ich lerne sehen“* beschreibt eine Radikalisierung der subjektiven Wahrnehmung. Das beobachtende Ich zieht sich von festen äußeren Realitäten zurück und wird von den Eindrücken der Umwelt förmlich überflutet. Die Grenze zwischen Innen- und Außenwelt verschwimmt, was als zentrale Chiffre der modernen Identitätskrise gilt.

Wegbereiter des Existenzialismus und der Moderne

Mit den Themen Einsamkeit, Angst, der Absurdität des Daseins und der Suche nach einer authentischen Existenz nahm Rilke Kernmotive des französischen Existenzialismus vorweg (etwa Jean-Paul Sartres *Der Ekel*). Gleichzeitig beeinflusste die Montagetechnik und die krisenhafte Ich-Perspektive Autoren wie Franz Kafka, Robert Musil und Virginia Woolf.

Bedeutung in Rilkes Gesamtwerk

Im Gesamtwerk von Rainer Maria Rilke nehmen *Die Aufzeichnungen des Malte Laurids Brigge* eine **zentrale Wendepunkt- und Scharnierfunktion** ein. Der Roman steht am Übergang von Rilkes früher, von Symbolismus und Jugendstil geprägter Phase hin zu seiner gereiften, existentiell verdichteten Spätlyrik.

1. Das „Dinggedicht“ in der Prosa

Vor und während der Arbeit am *Malte* schuf Rilke seine *Neuen Gedichte* (1907/1908), in denen er das Prinzip des „Dinggedichts“ entwickelte (beeinflusst durch den Bildhauer Auguste Rodin). Ziel war es, Dinge nicht bloß subjektiv zu besingen, sondern sie in ihrem Eigenwesen unvoreingenommen zu erfassen.

Im *Malte* überträgt Rilke dieses Konzept auf die Prosa: Das berühmte *„Ich lerne sehen“* beschreibt den Versuch, die Welt und den Menschen frei von vorgefertigten Schablonen und Erinnerungsmustern wahrzunehmen – selbst, wenn dies zur Konfrontation mit dem Hässlichen, Kranken und Abgestoßenen führt.

2. Jahrelange schöpferische Krise

Die Entstehung des *Malte* (1902–1910) forderte Rilke existenziell viel ab. Die intensive Auseinandersetzung mit Entfremdung, Angst und Zerfall brachte ihn nach der Vollendung des Romans in eine jahrelange schriftstellerische Blockade.

Er hatte das Gefühl, mit der Verwandlung seiner eigenen Ängste und Pariser Schockerfahrungen in die Figur des Malte an die Grenzen des mit Worten Sagbaren gestoßen zu sein. Erst 1912 setzte mit den ersten *Duineser Elegien* ein neuer lyrischer Durchbruch ein.

3. Vorbereitung des Spätwerks

Viele Kernthemen, die Rilkes Spätwerk – allen voran die *Duineser Elegien* und die *Sonette an Orpheus* (1923) – dominieren, wurden im *Malte* gedanklich und thematisch vorbereitet:

- **Der „eigene Tod“:** Die Unterscheidung zwischen einem anonymen, medizinisch verwalteten Massentod in der Großstadt und einem individuellen, aus dem eigenen Leben heraus gereiften „eigenen Tod“.
- **Die „besitzlose Liebe“:** Am Ende des Romans reinterpretiert Rilke die biblische Parabel vom verlorenen Sohn als Geschichte eines Menschen, der nicht geliebt werden will, weil geliebt zu werden Einengung bedeutet. Die besitzlose, ausstrahlende Liebe wird zum Ideal erhoben.
- **Das Durcharbeiten des Schrecklichen:** Die Einsicht, dass das Dasein nur in seiner Ganzheit – inklusive des Schmerzes und des Todes – angemessen erfahren werden kann.

4. Einzigartigkeit der Gattung

Malte blieb Rilkes **einziges größeres Prosawerk**. Nach dem Roman kehrte er fast ausschließlich zur Lyrik sowie zu Essays und seinem umfangreichen Briefwechsel zurück. Der Roman bildet somit das prosaische Fundament, auf dem Rilke seine späte Dichtung errichtete.

Seltene Ausdrücke

Rainer Maria Rilkes *Die Aufzeichnungen des Malte Laurids Brigge* nutzt eine kunstvolle, hochsensible Sprache. Neben veralteten Begriffen der gehobenen Schriftsprache finden sich aristokratisch-französische Einflüsse sowie Begriffe der dänisch-nordischen Adelswelt und der zeitgenössischen Medizin um 1900.

- **Französische Fremdwörter:** Da Malte in Paris lebt und aus gebildetem Adel stammt, flochten Rilkes Texte Begriffe wie *Chambre* (Zimmer), *Fiacre* (Droschke) oder *Passant* ein, die damals zum Bildungsbürgertum gehörten.
- **Archaisierungen in den Binnenerzählungen:** In den historischen Episoden (z. B. über Karl VI. von Frankreich oder Bettina von Arnim) passt Rilke den Wortschatz bewusst der jeweiligen Epoche an, um eine melancholische, altertümliche Patina zu erzeugen.

Ausdruck bei Rilke	Heutige / verständliche Bedeutung	Kontext im Roman
Altan	Balkonartiger Vorbau, durch Säulen, Pfeiler oder Mauerwerk gestützt	Meist offene, nicht überdeckte Plattform mit Geländer.
Apparenz	Äußeres Erscheinungsbild, Schein	Festhalten an der äußeren Form trotz des inneren und finanziellen Verfalls.
Brocade / Brokat	Schwere, mit Gold- oder Silberfäden durchwebte Seidenstoffe.	Kostbare Textilien in Schränken des dänischen Herrensitzes.
Cadenette (geflochtene)	Geflochtene Haar- oder Perückenzöpfe, die seitlich über die Schultern hingen (benannt nach dem französischen Marschall de Cadenet, 17. Jh.).	Taucht in den historischen Rückblicken auf, um das Zeremonielle und Altmodische der Figuren zu unterstreichen.
Demenz	Zustände der Verwirrung / Geistesschwäche	Medizinisch-psychologischer Begriff: geistiger Verfall in Alter/Krankheit.
Equipage	Kutsche, herrschaftliches Gespann	Erinnerungen an das aristokratische Leben auf den dänischen Gütern.
Grisaille	Grau-in-Grau-Malerei, Maltechnik mit ausschließlich grauen, weißen und schwarzen Tönen.	Dient Rilke als Metapher für farblose, schemenhafte Erinnerungsbilder oder die trübe Pariser Atmosphäre.
heliotropfarben	Rötlich-violett / lilablau (benannt nach der Sonnenwende-Pflanze Heliotropium). Im 19. Jahrhundert eine Modefarbe für Trauer- oder Abendkleidung.	Rilke nutzt den Begriff zur präzisen, beinahe synästhetischen Beschreibung von Stoffen, Lichtnuancen und Stimmungen.

Ausdruck bei Rilke	Heutige / verständliche Bedeutung	Kontext im Roman
Kammerdiener / Mamsell	Leibeigener Diener / Wirtschaftlerin, Verwalterin	Bezeichnungen für das Dienstpersonal auf den dänischen Herrensitzen Ulsgaard und Urnekloster.
Kassette (im Sinne von: mit Intarsien)	Einlegearbeit / Intarsienkunst bei Möbeln oder Kästchen (von frz. marqueterie).	Teil der detaillierten „Sachdichtung“ Rilkes, bei der Dinge in ihrer haptischen Beschaffenheit erfasst werden.
Manteau	Herrschaftlicher Überwurf oder mantelartiges Obergewand für Damen.	Ergänzt die historische Garderobe der weiblichen Ahnen in den Familienerinnerungen.
Mouche	Schönheitspflästerchen aus schwarzer Seide oder Samt, das im Gesicht getragen wurde.	Taucht in Episoden über historische Damenporträts auf, um die Künstlichkeit und das Spiel mit Identitäten zu betonen.
Refugium	Zufluchtsort, Rückzugsort	Maltes Bezeichnung für sein karges Pariser Hotelzimmer, in dem er sich vor der Welt verbirgt.
Spielfrau / Spielleute	Bänkelsänger, fahrende Musiker/Gaukler	Bezieht sich auf historische Figuren oder Außenseiter der Gesellschaft.
Sterbekleid	Totenhemd, Leichengewand	Steht im Zusammenhang mit dem „eigenen Tod“ und den Traditionen der Vorfahren.
Stockhaus	Gefängnis, Haftlokal	Leichen von im Gefängnis (*Stockhaus*) verstorbenen Kriminellen konnten für private Forschungen freigegeben werden.
Vertugadin / Vertugade	Reifrock (Verdugado) im 16./17. Jahrhundert getragen, um den Rock glockenförmig aufzuspannen.	Symbolisiert das Starre, Unbeugsame und Maskenhafte des historischen Adels auf Ulsgaard.
Vorwerk	Landwirtschaftlicher Gutshof, vorgelagerte Wehranlage	Wirtschaftshof vor einer Burg oder einem Schloss.

Stilmittel Montage

Die **Montage** ist das zentrale Gestaltungsprinzip von *Malte Laurids Brigge*. Sie erklärt, warum der Text nicht wie ein klassischer Roman funktioniert, sondern wie ein **Gefüge aus Fragmenten, Erinnerungen, Beobachtungen, Miniaturen und inneren Bewegungen**.

Die Montage in *Malte Laurids Brigge* bedeutet: **Rilke fügt heterogene Textstücke ohne lineare Handlung zu einem poetischen Ganzen zusammen.** Die Teile stehen nicht in chronologischer, kausaler oder erzählerischer Ordnung, sondern folgen **inneren Bewegungen, Motiven und Wahrnehmungen**.

1. Bausteine der Montage

Die Montage besteht aus verschiedenen Textsorten, die Rilke frei kombiniert:

- **Beobachtungen** — Straßenszenen, Geräusche, Gesten, Großstadterfahrungen
- **Erinnerungen** — Kindheit, Familie, das alte Haus
- **Miniaturen** — kurze Prosastücke mit lyrischem Charakter
- **Historische Episoden** — Stampa, Portugiesin, dänische Adelsgeschichte
- **Reflexionen** — über Tod, Angst, Liebe, Wahrnehmung
- **Poetische Verdichtungen** — fast prosagedichtartige Passagen

Diese Elemente stehen **gleichberechtigt nebeneinander**, ohne dass eines das andere erklärt oder begründet.

2. Wie die Montage funktioniert

Die Montage folgt **inneren Gesetzen**, nicht äußeren:

Assoziative Verknüpfung: Ein Motiv taucht auf, löst eine Erinnerung aus, die wiederum eine Reflexion öffnet. Es ist ein **Bewegungsgesetz der Seele**, kein Handlungsverlauf.

Motivverkettung: Motiv A (z. B. Angst) führt zu Motiv B (Kindheit), dann zu Motiv C (Tod). Die Verbindung entsteht **thematisch**, nicht erzählerisch.

Rhythmische Struktur: Die Aufzeichnungen haben einen **musikalischen Rhythmus**: Verdichtung → Ruhe → Sprung → neue Perspektive.

Fragment als Form: Jede Aufzeichnung ist ein **eigenständiges Fragment**, aber alle zusammen bilden ein **inneres Ganzes**.

3. Warum Rilke die Montage wählt

Die Montage ist nicht nur Technik, sondern Ausdruck einer Welterfahrung: **Moderne Wahrnehmung ist fragmentarisch.** Malte erlebt Paris nicht als geordneten Raum, sondern als **Überforderung**. Die Form spiegelt die Erfahrung.

Identität ist kein geschlossenes Ich

Malte ist kein Held, sondern ein **Suchender**. Die Montage zeigt ein Ich, das sich aus Splittern zusammensetzt.

Erinnerung ist nicht linear

Kindheit, Familie, Räume tauchen **assoziativ** auf. Die Montage bildet die Struktur des Gedächtnisses nach.

Poetische Wahrheit entsteht aus Verdichtung

Rilke will keine Handlung erzählen, sondern **innere Wahrheit** zeigen. Die Montage ist dafür das geeignete Medium.

4. Die Montage als poetisches Prinzip

Die Montage ist nicht nur Form, sondern **Poetik**:

- Sie ersetzt Handlung durch **Intensität**.
- Sie ersetzt Chronologie durch **Motivbewegung**.
- Sie ersetzt Figurenentwicklung durch **innere Verwandlung**.
- Sie ersetzt Realismus durch **Wahrnehmungskunst**.

Rilke schreibt damit den **ersten modernen Roman der deutschen Literatur**.

Der erste moderne Roman der deutschen Literatur

Malte Laurids Brigge gilt als **erster moderner Roman der deutschen Literatur**, weil Rilke hier radikal mit allen Erzählkonventionen des 19. Jahrhunderts bricht. Die Modernität zeigt sich **nicht in der Handlung**, sondern in der **Form**, der **Wahrnehmung**, der **Psychologie** und der **Poetik** des Textes.

Der Roman ist modern, weil er **fragmentarisch**, **assoziativ**, **subjektiv**, **wahrnehmungsorientiert**, **psychologisch radikal** und **sprachlich poetisch** ist – und damit die Struktur der modernen Erfahrung abbildet.

1. Fragmentarische Form (Montage)

Rilke ersetzt die lineare Handlung durch eine **Montage** aus Beobachtungen, Erinnerungen, Reflexionen und Miniaturen. Das entspricht der modernen Erfahrung: **Welt erscheint nicht geordnet, sondern bruchstückhaft**.

2. Radikale Subjektivität

Der Roman zeigt die Welt **nicht objektiv**, sondern durch Maltes überreizte, verletzliche Wahrnehmung. Die Moderne beginnt dort, wo **Wahrnehmung wichtiger wird als Handlung**.

3. Psychologische Tiefenstruktur

Malte ist kein Held, sondern ein **Suchender**, ein **Zerbrechlicher**, ein **Beobachter seiner eigenen Angst**. Die Moderne entdeckt das **Ich als Problem**, nicht als stabile Figur.

4. Großstadt als Erfahrungslabor

Paris erscheint als Ort der **Überreizung**, des **Lärms**, der **Armut**, des **Todes**. Die Stadt wird zum **Modell moderner Wahrnehmung**: chaotisch, bedrohlich, fragmentiert.

5. Erinnerung als Struktur statt Chronologie

Kindheit, Räume, Frauenfiguren, das alte Haus – alles taucht **assoziativ** auf. Die Moderne erkennt: **Gedächtnis ist nicht linear**, sondern ein Netz.

6. Verwandlung statt Entwicklung

Rilke zeigt keine äußere Handlung, sondern **innere Verwandlung**. Das ist ein Kern der Moderne: **Der Mensch wird nicht durch Ereignisse, sondern durch Wahrnehmung verändert.**

7. Liebe als schöpferische Kraft

Moderne Literatur entdeckt Liebe als **existenzielle Intensität**, nicht als Handlungsmotiv. Gaspara Stampa und die Portugiesin zeigen, wie **Leid zu Sprache wird** – ein zutiefst modernes Motiv.

8. Poetische Prosa statt Erzählprosa

Rilke schreibt keine Geschichte, sondern **Prosagedichte**. Die Sprache ist musikalisch, verdichtet, bildhaft – ein Bruch mit dem Realismus.

9. Moderne Themen: Angst, Einsamkeit, Tod, Wahrnehmung

Der Roman ist modern, weil er die **Grundgefühle der Moderne** zeigt:

- Überforderung
- Identitätskrise
- Einsamkeit
- Wahrnehmungszerfall
- Tod als ständige Präsenz

Malte Laurids Brigge ist modern, weil er die moderne Erfahrung nicht erzählt, sondern strukturell nachbildet. Die Form IST die Aussage.

Spiritistische Elemente

In Rainer Maria Rilkes *Die Aufzeichnungen des Malte Laurids Brigge* sind die übersinnlichen und spiritistischen Momente – wie das gemeinsame Abendessen mit der verstorbenen Christine Brahe oder die unheimliche Episode der Hand unter dem Tisch – keine romantischen Gespenstergeschichten oder bloßer Aberglaube. Sie erfüllen tiefgreifende **existenzielle, wahrnehmungspsychologische und poetologische Funktionen**.

Rilke verarbeitet darin seine eigene Faszination für das Okkulte und den Zeitgeist der Jahrhundertwende (Spiritismus, Psychoanalyse, Parapsychologie), nutzt diese Elemente im Roman aber als Metaphern für die Risse in der modernen Wirklichkeit.

1. Das Durchbrechen der Zeit- und Kausalitätsgrenzen

In der traditionellen bürgerlichen Welt des 19. Jahrhunderts sind Leben und Tod, Gegenwart und Vergangenheit strikt getrennt. Die spiritistischen Phänomene bei Rilke heben diese Trennung auf:

- **Die Geistererscheinung der Christine Brahe:** Während des Abendessens auf Ulsgaard tritt die längst verstorbene Christine Brahe ganz selbstverständlich in den Saal. Das Bemerkenswerte ist nicht der Spuk an sich, sondern die Reaktion der Familie: Niemand schreit oder flieht. Die Toten gehören zur Gegenwart der Brahes und Brigges wie die Lebenden.
- **Bedeutung:** Die Zeit ist im Mikrokosmos von Ulsgaard nicht linear, sondern räumlich aufgeschichtet. Für Rilke ist das ein Beweis für die **Ganzheit des Daseins**: Wer den Tod aus dem Leben ausklammert (wie die moderne Großstadtgesellschaft in Paris), führt ein verstümmeltes Dasein. Die Geistererscheinung macht erfahrbar, dass das Vergangene nie ganz vergeht.

2. Die „Hand aus der Wand“: Die Materialisierung der Ur-Angst

In einer der unheimlichsten Kindheitserinnerungen Maltes fällt ihm unter dem Tisch eine Stiftrolle herunter. Als der kleine Malte danach greift, sieht er im Dunkeln eine andere, fremde Hand aus der Wand ragen, die sich ihm entgegenstreckt.

- **Der Schock des Unheimlichen:** Nach Sigmund Freud (der zeitgleich mit Rilke publizierte) ist das Unheimliche das ehemals Vertraute, das verdrängt wurde und nun zurückkehrt. Der Raum unter dem Tisch – eigentlich ein geschützter Ort des kindlichen Spiels – verwandelt sich schlagartig in eine Einbruchstelle des Absoluten und Fremden.
- **Der Verlust der Körperkontrolle:** Die Hand ist nicht Maltes eigene Hand, aber sie spiegelt seine eigene Verletzlichkeit wider. Sie symbolisiert das **Einbrechen des Unbenennbaren** in die geordnete Welt. Hier erlebt Malte zum ersten Mal körperlich die nackte, unkontrollierbare Angst, die ihn später im erwachsenen Leben in Paris wieder einholen wird.

3. Das „Neue Sehen“ und die Durchlässigkeit des Subjekts

Spiritismus setzt eine besondere Empfänglichkeit voraus. Rilke nutzt diese Phänomene, um die Grenzen der normalen Wahrnehmung infrage zu stellen:

- **Der Mensch als Resonanzraum:** Malte und seine Mutter (*Maman*) besitzen eine fast mediale Überempfindlichkeit („Hypersensibilität“). Sie nehmen Schwingungen, Spannungen und Vergangenes wahr, die den „normalen“, stumpfen Menschen entgehen.
- **Ablösung der wissenschaftlichen Welterklärung:** Das Erscheinen der Hand oder der Geist der Christine Brahe demonstriert, dass die kausal-naturwissenschaftliche Weltdeutung der Moderne unvollständig ist. Es gibt eine Dimension der Dinge, die sich der Logik entzieht und nur durch die Kunst, die Dichtung oder die Empfindung erfasst werden kann.

4. Poetologische Bedeutung: Die Entstehung des Kunstwerks

Für Rilke selbst waren spiritistische Erfahrungen (wie das Tischerücken, an dem er später in Duino teilnahm) eng mit dem Prozess des Dichtens verwandt:

- **Eingebung statt Konstruktion:** Der Dichter ist für Rilke kein Ingenieur, der einen Text plant, sondern ein **Medium**, das sich für die Eindrücke der Welt öffnet – selbst wenn diese schmerzhaft oder erschreckend sind.
- **Verwandlung des Schrecklichen:** Die Fähigkeit Maltes, die Geister der Vergangenheit und die grässliche Hand unter dem Tisch nicht einfach zu vergessen, sondern sie in Sprache zu fassen, ist die Voraussetzung für seine Entwicklung zum Künstler. Das Unheimliche muss nicht bekämpft, sondern schreibend „verwandelt“ werden.

Die spiritistischen Elemente im *Malte* sind **Erkenntnisinstrumente**:

1. **Christine Brahe** steht für die Einheit von Leben und Tod sowie das Fortwirken der Geschichte im Subjekt.
2. **Die Hand aus der Wand** steht für den Schock der Verfremdung und das unausweichliche Einbrechen der Ur-Angst in das menschliche Bewusstsein.

Beide Phänomene markieren den Punkt, an dem die äußere Realität zerbricht und die innere, Abgründe bergende Realität des modernen Menschen sichtbar wird.

Begegnung mit Rodin und Cézanne

Die Begegnung mit den Werken und Arbeitsweisen des Bildhauers **Auguste Rodin** und des Malers **Paul Cézanne** in Paris war für Rainer Maria Rilke eine existenzielle Wende. Sie lieferte das ästhetische und methodische Fundament, auf dem Rilke seine neuartige Dichtungstheorie entwickelte und *Die Aufzeichnungen des Malte Laurids Brigge* verfasste.

Ohne die bildende Kunst dieser beiden Meister wäre die spezifische Prosa-Struktur des *Malte* undenkbar.

1. Auguste Rodin: Das Handwerk der Dichtung und das „Ding“

Rilke arbeitete zwischen 1902 und 1906 zeitweise als Privatsekretär Rodins und verfasste eine große Monografie über ihn. Rodins Einfluss auf den Roman zeigt sich in drei zentralen Dimensionen:

- **Vom Inspiriertsein zum „Toujours travailler“ (Immer arbeiten):** Rodin brachte Rilke bei, Kunst nicht als das Warten auf seltene Eingebungen zu begreifen, sondern als **unerbittliches, tägliches Handwerk**. Dichten sollte wie das Meißeln von Stein oder das Modellieren von Ton verstanden werden. Maltes Disziplin im Pariser Hotelzimmer, die grauenhaften Eindrücke der Metropole Sitzung für Sitzung in Worte zu fassen, spiegelt dieses rodinsche Arbeitsethos wider.
- **Die Plastizität der Sprache (Das „Ding“):** Rodin schuf Skulpturen, die aus sich heraus zu existieren schienen. Rilke übertrugen dieses Prinzip auf die Prosa: Wörter und Beschreibungen sollten nicht bloß verweisen oder dekorieren, sondern wie **Skulpturen aus Sprache** im Raum stehen. Die detaillierten, beinahe greifbaren Objektbeschreibungen im *Malte* (Spitzenstoffe, Wandreste abgerissener Häuser, Gesichter) entspringen dieser meißelnden Betrachtung.
- **Die Ästhetik des Hässlichen und des Fragments:** Rodin zeigte, dass auch das Entstellte, Kranke oder Unvollständige (Torsos, gealterte Körper) höchste künstlerische Würde besitzt. Dementsprechend wendet sich Malte im Roman nicht ab, wenn er auf die Kranken, Sterbenden und „*Fortgeworfenen*“ der Pariser Straßen trifft, sondern macht sie zum Gegenstand einer schonungslosen, formenden Kunst.

2. Paul Cézanne: Das „sachliche Sehen“ und die Verwandlung der Farbe

Im Herbst 1907 besuchte Rilke täglich die große Cézanne-Gedächtnisausstellung im Pariser *Salon d’Automne*. Die Aufzeichnungen von *Malte* gerieten dadurch in eine entscheidende Phase (Rilke verarbeitete diese Eindrücke parallel in den berühmten *Briefen über Cézanne*).

- **Das „sachliche Sehen“ (*realisation*):** Cézanne malte Gegenstände (Äpfel, Berge, Porträts) ohne emotionale Bewertung, Sentimentalität oder moralischen Zeigefinger. Er sah sie rein in ihrer farblichen und räumlichen Konstellation. Dieses Prinzip wird im *Malte* zum zentralen Diktum: ***„Ich lerne sehen.“*** Malte versucht, die Reize der Großstadt objektiv, sachlich und unvoreingenommen aufzunehmen – frei von den Klischees und Schutzreflexen der bürgerlichen Wahrnehmung.
- **Keine Deutung, sondern Darstellung:** So wie Cézanne keine Symbole malte, sondern die bloße Präsenz der Dinge, vermeidet Rilke im *Malte* direkte psychologische Erklärungen. Das Innere der Figur erschließt sich nicht durch Gedankenerklärungen, sondern durch die **Arbeitsfläche der äußeren Wahrnehmung**.
- **Die Farbwahrnehmung als Baustein der Prosa:** In den *Briefen über Cézanne* schwärmt Rilke von der Weise, wie Cézanne Farben nebeneinander setzt, um Dichte zu erzeugen. Im *Malte* schlägt sich dies in den hochpräzisen Nuancen nieder – etwa im Wechsel von trüben *Grisaille*-Tönen der Pariser Straßen und den tiefen, geschichtlichen Farben (*heliotrop*, *Brokat*) der dänischen Erinnerungen.
-

Künstler	Methodischer Impuls für Rilke	Auswirkung auf *Malte Laurids Brigge*
Auguste Rodin	**Skulpturale Plastizität & Handwerk:** Kunst als meißelnde Arbeit am Material; Würde des Hässlichen und Fragments.	Die Sprache wird haptisch; Schrecknis, Verfall und Krankheit werden nicht abgewehrt, sondern künstlerisch „geformt“.
Paul Cézanne	**Sachliches Sehen & Reine Präsenz:** Abkehr von Sentimentalität und Symbolismus zugunsten der reinen phänomenologischen Erfassung.	Das Diktum „Ich lerne sehen“; die kompromisslose Beobachtung der Welt ohne beschönigende Interpretation.

Rodin lehrte Rilke das **Handwerk und das Durchhalten** gegenüber dem Schrecken des Materials; Cézanne lehrte ihn die **Blickdisziplin und die Ehrfurcht vor der nackten Realität**.

Ohne diese beiden Bildhauer und Maler wäre Malte ein romantisch verzweifelnder Dichter geblieben. Durch Rodin und Cézanne wird er zu einem Pionier der modernen Wahrnehmungskunst, der den Zerfall der Welt nicht nur erleidet, sondern in ein neues Sprachgewebe transformiert.

Rilkes Ding-Gedichte und die Ding-Sprache im Malte

Rainer Maria Rilkes Begriff des **„Dinggedichts“** markiert einen der einflussreichsten Umbrüche in der modernen deutschen Lyrik. Es entwickelte sich vor allem in seinen *Neuen Gedichten* (1907/1908) und steht in engster Wechselwirkung mit der Prosa und der „Ding-Sprache“ in den *Aufzeichnungen des Malte Laurids Brigge* (1910).

1. Was ist ein „Dinggedicht“ bei Rilke?

Im traditionellen Gedicht des 19. Jahrhunderts diente die Natur oder ein Objekt meist als Metapher oder Projektionsfläche für die Gefühle des Dichtenden (Erlebnislyrik). Rilke kehrte dieses Verhältnis um:

- **Subjektlose Objektivität:** Das Subjekt tritt hinter den Gegenstand zurück. Das Gedicht besingt das Objekt nicht, sondern versucht, dessen Wesen unvoreingenommen von innen heraus nachzubilden.
- **Der Gegenstand wird autonom:** Ob ein Tier (*Der Panther*), ein architektonisches Detail (*Das Portal*), eine Pflanze (*Die Rosenschale*) oder ein Gebrauchsgegenstand – das Objekt ruht in sich selbst und existiert unabhängig vom Betrachter.
- **Einfluss der Bildenden Kunst:** Beeinflusst von der Bildhauerei Auguste Rodins und der Malerei Paul Cézannes, erstrebt Rilke eine **plastische Sprache**. Das Wort soll nicht nur beschreiben, sondern wie Bronze oder Stein Form annehmen.

2. Die „Ding-Sprache“ im Malte Laurids Brigge

In seinem einzigen Roman wendet Rilke die Prinzipien der Dingpoetik auf die Prosa an. Maltes Diktum ***„Ich lerne sehen“*** ist die methodische Anleitung zu dieser Ding-Sprache.

- **Verdinglichung von Eindrücken:** Gegenstände, Gerüche, Häuserwandreste oder Krankheiten werden mit der gleichen Präzision und plastischen Dichte erfasst wie die Skulpturen Rodins.
- **Das Ding als Erfahrungsträger:** Erinnerungen und Ängste werden nicht abstrakt-psychologisch erklärt, sondern an konkrete, greifbare Dinge geknüpft (alte Spitzenstoffe, die verstaubten Masken auf dem Dachboden, die abgerissenen Hauswände in Paris).

3. Dinggedicht und Ding-Sprache im Malte

Obwohl beiden Formen dasselbe ästhetische Programm zugrunde liegt, unterscheiden sie sich in ihrer Dynamik und Wirkung:

Dimension	Das Dinggedicht (*Neue Gedichte*)	Die Ding-Sprache (*Malte Laurids Brigge*)
Gattung & Form	Lyrik: Gebundene, hochkonzentrierte und geschlossene Form (oft Sonettform).	Prosa: Fragmentierte, offene und assoziative Notizform.
Verhältnis zum Ding	**Harmonische Vollendung:** Das Ding ruht in sich selbst (zB. der Panther hinter den Stäben) und wird im Kunstwerk geschützt.	**Bedrohliche Überflutung:** Das Ich kann die Flut der Dinge und Eindrücke kaum noch abwehren; die Dinge dringen aggressiv in das Subjekt ein.
Rolle des Ichs	Das lyrische Ich macht sich nahezu **unsichtbar** und verschwindet hinter der Kontur des Objekts.	Das Ich ist **zerbrechlicher Resonanzraum**: Malte leidet an der Wucht der Wahrnehmung (*„Ich lerne sehen. Ich weiß nicht, woran es liegt, es geht alles tiefer in mich ein...“*).
Ästhetisches Ergebnis	**Ruhe und Symmetrie:** Erschaffung eines in sich geschlossenen Sprach-Kunstwerks.	**Krise und Zersplitterung:** Dokumentation eines Zerfalls-prozesses der modernen Existenz.

Das **Dinggedicht** ist Rilkes Versuch, der Welt durch geschlossene Sprachplastiken wieder Ordnung, Halt und Dauer zu verleihen.

Die **Ding-Sprache im *Malte*** hingegen zeigt die Schattenseite dieses Prozesses: Wenn der moderne Mensch aufhört, die Welt durch schützende Klischees zu filtern, und lernt, die Dinge in ihrer nackten Realität zu sehen, wird die Dichte der Gegenstände zur existenziellen Bedrohung. Der *Malte* zeigt das Dinggedicht sozusagen „im Zustand seines Entstehens und seiner Krise“.

Die Krise der Sprache und die Darstellung des Sakralen

In Rainer Maria Rilkes Schaffen – und paradigmatisch in den *Aufzeichnungen des Malte Laurids Brigge* – sind Sprachkrise und das Erfahren des Sakralen untrennbar miteinander verwoben. Rilke begreift die Krise der Sprache nicht als ein rein linguistisches Scheitern, sondern als eine **Symptomatik der modernen Seinskrise**.

1. Rilkes Begriff der Sprachkrise: Die Entwertung der Namen

Um 1900 wird die Unzulänglichkeit der traditionellen Sprache zum zentralen Thema der Moderne (vergleiche Hugo von Hofmannsthal: *Ein Brief / Chandos-Brief*). Rilke diagnostiziert eine Entfremdung zwischen Wort und Wirklichkeit:

- **Verbrauchte Wörter:** Die Alltagssprache ist durch den Gebrauch in der bürgerlichen Gesellschaft und der modernen Massenkultur flach, mechanisch und abgenutzt geworden. Sie benennt die Dinge nur noch von außen, statt ihr Wesen zu erfassen.
- **Abwehr des Unbekannten:** Die konventionelle Sprache dient dem Menschen meist als Schutzpanzer. Indem man die Welt mit festen Begriffen belegt („Krankheit“, „Tod“, „Liebe“), zähmt man das Schreckliche und entzieht sich der eigentlichen existenziellen Erfahrung.
- **Die Sprengung der Kategorien im *Malte*:** Wenn Malte sagt: *„Ich lerne sehen“*, bedeutet das zugleich ein Entlernen der alten Begriffe. Die Eindrücke der Pariser Metropole – das Siechtum, das Verwesen, das Unheimliche – sprengen die gewohnten Sprachschablonen. Die Sprache gerät ins Stottern, zerfällt in Fragment, Notiz und Assoziation.

2. Konsequenzen für die Darstellung des Sakralen

Für die Sphäre des Sakralen, Transzendenten und Numinosen hat diese Sprachkrise im Werk Rilkes weitreichende, umwälzende Folgen. Rilke bricht radikal mit traditionellen kirchlich-dogmatischen Gottesbildern.

A. Die Unaussprechlichkeit Gottes (Negative Theologie)

Da die herkömmliche Sprache versagt, kann das Sakrale nicht mehr direkt benannt oder beschrieben werden. Gott ist bei Rilke kein personeller Ansprechpartner mehr, sondern eine extreme, fast unerreichbare Richtung des Herzens.

- In *Malte* zeigt sich dies in der radikalen Neudeutung der Parabel vom verlorenen Sohn: Die höchste Form der Gottesliebe ist die **besitzlose Liebe** zu einem Gott, der stumm bleibt und nicht antwortet („geliebt werden ist Vergehen, Lieben ist Dauern“).

B. Sakralisierung des Verdrängten und Hässlichen

Weil die begriffliche Sprache das Sakrale nicht mehr im Erhabenen fassen kann, verschiebt Rilke die Räume des Heiligen. Das Sakrale offenbart sich bei ihm nicht in der Himmelssphäre, sondern in der kompromisslosen Konfrontation mit dem Irdischen, Abgestoßenen und Verfallenden.

- Die Begegnung mit den Kranken, Verarmten und Sterbenden in Paris erlangt eine fast religiöse Dimension. Die ästhetische und sprachliche Verwandlung des Schrecklichen wird zum eigentlichen sakralen Akt.

C. Die Sprache als Ort der Epiphanie (Sagen statt Benennen)

Die Sprachkrise führt bei Rilke nicht zum Verstummen, sondern zu einer **Neuerfindung der poetischen Sprache**:

- **Vom Wort zum Ding:** Wo die begriffliche Sprache scheitert, tritt die bildhafte, plastische Dichtung ein. Das Sakrale wird nicht *thematisiert*, sondern soll in der verdichteten Form des Kunstwerks *anwesend sein* (Vorstufe zu den späten *Duineser Elegien* und *Sonetten an Orpheus*).
- **Das „Rühmen" trotz des Zerfalls:** Die Aufgabe des Dichters wird zu einer priesterlichen Funktion: Das ungeschützte, angstbesetzte Dasein in seiner nackten Realität wahrzunehmen und es im Sprachkunstwerk zu „rühmen" und zu verwandeln.

Aspekt	Traditionelle Auffassung	Rilkes Wende im *Malte* / Spätwerk
Sprachverständnis	Sprache als funktionierendes Werkzeug zur Ordnung der Welt.	Sprache ist abgenutzt; echte Erfahrung erfordert das Zerbrechen der Begriffe.
Das Sakrale	In dogmatischen Begriffen erfassbar; verortet im Erhabenen / Jenseitigen.	Unaussprechlich; erfahrbar im Aushalten des Schrecklichen und in der Immanenz.
Rolle der Dichtung	Schmückende oder belehrende Beschreibung.	Magisch-transformative Formung: Das Wort wird selbst zum Raum des Numinosen.

Die Sprachkrise zwingt Rilke dazu, das Sakrale aus der begrifflichen Metaphysik herauszulösen und es in die vollkommene, sachliche Durchdringung der hiesigen Welt zu verlegen.

Sterben als Motiv

In den *Aufzeichnungen des Malte Laurids Brigge* nimmt das Motiv des Sterbens eine überragende Stellung ein. Eine exakte, allgemeingültige Zahl der Sterbeszenen lässt sich philologisch nicht auf eine einzige Ziffer festlegen, da Rilkes Erzählweise fließend ist: Sie reicht von breit ausgearbeiteten Großporträts über historische Fallstudien bis hin zu flüchtigen Skizzen von Passanten auf den Pariser Straßen.

In der Rilke-Forschung werden jedoch **etwa 12 bis 15 explizite Todes- und Sterbebeschreibungen** als zentrale Strukturelemente gezählt. Diese Aneinanderreihung ist kein zufälliges Panoptikum des Schreckens, sondern folgt einer klaren **ästhetischen, existenziellen und historischen Entwicklungslogik**.

1. Die zentralen Sterbeszenen im Überblick (Typologie)

Die Sterbebeschreibungen verteilen sich über das gesamte Werk und lassen sich in vier große Gruppen einteilen:

A. Der adlige, familiäre Tod (Die Dänemark-Erinnerungen)

- **1. Christoph Detlev von Brigge (Abschnitt 2):** Der Großvater stirbt auf Ulsgaard einen monatelangen, roaring-mächtigen, herrschaftlichen Tod. Sein Tod verlangt Raum, brüllt durch das Haus und besitzt eine eigene, gewaltige Identität.
- **2. Die Mutter Maman / Sophie Brigge (Abschnitt 20):** Ein feiner, leiser Tod, der vom Verfall der Familie und dem Verlust der materiellen Geborgenheit (der Spitzennachlass) geprägt ist.
- **3. Der kleine Vetter Erik (Abschnitt 21 & 24):** Der frühe, rätselhafte Tod eines kränklichen Kindes auf Schulöe.
- **4. Der Vater Detlev von Brigge (Abschnitt 10):** Der Tod des Vaters, dem nach alter Tradition das Herz durchstochen wird, um den Scheintod auszuschließen – der Schlusspunkt der alten Brigge-Dynastie.

B. Der entfremdete, anonyme Massentod (Die Pariser Gegenwart)

- **5. Die Hospitäler von Paris (Abschnitt 1 & 19):** Das Sterben in den Großstadt-Krankenhäusern (Hôtel-Dieu, Salpêtrière). Der Tod wird fabrikmäßig abgefertigt: *„Man stirbt da nicht an seinem Tod, man stirbt an dem Tod, der zum Hospital gehört.“*
- **6. Der sterbende Passant / Die Krüppel (Abschnitt 7 & 15):** Ein Mann bricht mitten auf dem Boulevard zusammen; der schleichende Verfall der Ausgestoßenen und Siechen im Pariser Straßenraum.
- **7. Die Schwindsüchtigen im Krankenzimmer (Abschnitt 6 & 53):** Das Sterben hinter den hellhörigen Mietshauswänden in Paris, das Malte akustisch mitansehen muss.

C. Historische und herrschaftliche Tode (Der II. Band)

- **8. König Karl VI. von Frankreich (Abschnitte 38–40):** Der kaiserliche/königliche Wahnsinn und der verlassene, elende Tod des Monarchen.
- **9. Der falsche Zar Dmitri (Abschnitte 41–43):** Das Sterben im Schein und die Ermordung des Prätendenten.

- **10. Gian Galeazzo Visconti & die Tyrannei (Abschnitt 56):** Der Machtmensch und die Angst vor dem gewaltsamen Ende.
- **11. Die Pest in Brixen (Abschnitt 57):** Der kollektive Seichen-Tod einer ganzen Stadt.

D. Der geistlich-mythische Tod

- **12. Die Heiligen und Liebenden (Abschnitte 47–50, 59):** Das Eingehen der Mystikerinnen (Theresa von Avila, Mechthild von Magdeburg, die Heilige Juliana) in die absolute Gottesliebe – das Sterben als radikale Transformation.

2. Die innere Logik und Entwicklung der Sterbedarstellungen

Die Abfolge der Todesbeschreibungen folgt einer vielschichtigen Entwicklung, die sich in drei Hauptphasen gliedern lässt:

Phase 1: Vom „Eigenen Tod“ zum anonymen „Fabriktod“ (Der Schock des Romans)

Der Roman beginnt mit einem scharfen zivilisationskritischen Kontrast:

- **Der alte „eigene Tod“:** Auf den adligen Gütern Dänemarks hatte jeder Mensch seinen *eigenen* Tod. Der Tod reifte im Inneren des Menschen heran wie ein Fruchtkern. Christoph Detlevs Tod war schrecklich, aber er *gehörte* ihm; er war der Ausdruck seiner gesamten Persönlichkeit.
- **Der moderne „Fabriktod“:** In der modernen Metropole Paris ist dieser individuelle Tod verloren gegangen. In den Hospitälern wird der Tod am Fließband konsumiert (*„Massenherstellung“*). Man stirbt dort nicht mehr an seinem eigenen Leben, sondern erhält einen vorgefertigten Krankheits-Tod zugewiesen.

Entwicklungslogik: Der Wandel spiegelt Maltes eigene Entwurzelung. Er hat den geschützten Raum der Tradition verloren und steht schutzlos vor der anonymen Auslöschung der Großstadt.

Phase 2: Die Entzauberung der Rüstung (Das physische Erfassen)

In der Mitte des ersten Bandes gipfelt die Auseinandersetzung mit dem Tod im **Durchstechen des Vaters-Herzens (Abschnitt 10)**.

- Hier bricht die Illusion vollkommen zusammen, dass Stand, Rüstung und Uniform (das blaue Band des Elefanten-Ordens) vor dem Tod schützen können.
- Malte sieht den Vater auf dem Seziertisch: Das patriarchale Vorbild wird zur bloßen, verletzlichen Materie. Der Tod wird hier physisch, irreversibel und entzaubert.

Phase 3: Die Wandlung des Todes im II. Band (Vom Ende zur Vollendung)

Im zweiten Band verändert sich die Perspektive grundlegend. Malte flieht nicht mehr vor der Angst des Sterbens, sondern durchdenkt das Sterben historisch, dichterisch und mystisch:

- **Der Schein-Tod der Mächtigen:** An den Schicksalen Karls VI. und des falschen Dmitri zeigt sich, dass Macht und äußere Maskerade das Ich nicht vor dem Verfall retten.
- **Die Liebenden und Mystikerinnen:** Die Frauenfiguren (Gaspara Stampa, die Portugiesische Nonne, Theresa von Avila) zeigen einen völlig neuen Zugang: Sie überwinden den Tod nicht durch Widerstand, sondern durch **besitzlose Hingabe**.
- **Die Parabel vom Verlorenen Sohn (Abschnitt 71–72):** Am Ende des Romans wird das Sterben schlussendlich poetologisch und metaphysisch umgedeutet. Es ist kein

schreckliches Ende mehr, sondern das Ablegen des individuellen Ego, um in die unendliche, nicht-zurückliebende Liebe Gottes einzugehen.

Die Vielzahl der Tode im *Malte Laurids Brigge* ist kein Selbstzweck. Sie folgt der **Bewusstseinsentwicklung Maltes**:

1. Er beginnt mit der **Wehmut** über den Verlust des stolzen, individuellen Todes der Vergangenheit.
2. Er durchlebt **die Entfremdung** durch den anonymen, fabrikmäßigen Tod der Moderne.
3. Er gelangt schließlich zur **poetischen Überwindung**: Der Tod wird vom feindlichen Ende des Lebens zur abgewandten, unsichtbaren Hälfte des Daseins umgedeutet. Erst indem Malte lernt, den Tod nicht als Ende, sondern als Teil der großen Wandlung zu begreifen, wird er fähig, Dichter zu werden.

Rezeptionsgeschichte

Die Aufnahme von Rainer Maria Rilkes 1910 erschienenem Prosawerk *Die Aufzeichnungen des Malte Laurids Brigge* verlief zwiespältig und war von tiefen Missverständnissen geprägt. Das Werk galt lange als schwer zugängliches Schmerzenskind im Schatten von Rilkes Lyrik, bevor es als epochemachender Pionierroman der literarischen Moderne erkannt wurde.

Die zeitgenössische Aufnahme

- **Irritation durch Formauflösung:** Viele Leser und Kritiker der Jahrtausendwende erwarteten einen klassischen Roman mit chronologischem Plot. Die radikale Fragmentierung – die montageartige Reihung von Wahrnehmungen, Traumsequenzen, historischen Parabeln und Tagebucheinträgen – stieß bei der damaligen Kritik oft auf Unverständnis oder Unbehagen.
- **Bewunderung in Fachkreisen:** Intellektuelle Zeitgenossen wie Robert Musil, Franz Kafka und Thomas Mann erkannten hingegen früh die formale Sprengkraft der Prosa. Musil lobte die kompromisslose Sprache, mit der Rilke das Phänomen der Großstadtangst und die Krise der Subjektivität aufgriff.
- **Das Urteil der Rilke-Treuen:** Ein Teil der Leserschaft, der Rilke als mystisch-sensiblen Dichter des *Stunden-Buchs* feierte, wandte sich ab oder zeigte sich schockiert über die unbeschönigte Härte der Pariser Großstadtdarstellungen (Krankheit, Siechtum, Sterben in Hospitälern).

Welchen Missverständnissen unterlag das Werk?

1. Das autobiografische Missverständnis

Das hartnäckigste Missverständnis war die Gleichsetzung von Malte mit Rilke. Da Rilke eigene Pariser Erlebnisse und Ängste verarbeitete, las die Öffentlichkeit den Text fälschlich als direkte Autobiografie oder Bekenntnisbuch.

- **Rilkes Klarstellung:** Rilke wehrte sich energisch dagegen. Für ihn war Malte eine eigenständige, konzipierte Kunstfigur – eine Art „Versuchsanordnung“. Er verglich die Figur Malte mit einer Gestalt, die an den Herausforderungen der Moderne zugrunde geht, während der Autor Rilke das Werk überlebte, indem er es schrieb.

2. Die Wahrnehmung als rein nihilistisches Verfallsbuch

Das Buch wurde von vielen Zeitgenossen als deprimierendes Protokoll des Untergangs, der Einsamkeit und des Verfalls gelesen.

- **Die missachtete Gegenbewegung:** Dabei übersah die frühe Rezeption oft, dass dem Verfall eine konstruktive, poetiologische Bewegung gegenübersteht: das **„Sehen-Lernen“**. Rilke verstand den Text nicht als Endpunkt der Auslöschung, sondern als Durchgangsstadium zu einer neuen, unvoreingenommenen Kunst- und Daseinswahrnehmung.

3. Missdeutung der religiösen Motive

Besonders die Umdeutung der biblischen Parabel vom *Verlorenen Sohn* am Ende des Buches sorgte für Verwirrung. Traditionelle Leser suchten nach religiöser Tröstung oder christlicher Versöhnung. Rilke ging es an dieser Stelle jedoch um das Konzept der „besitzlosen Liebe“

(einer Liebe, die den Geliebten nicht besitzen oder einschränken will), was von breiten Leserschichten als unbegreiflich oder gar sakrilegisch empfunden wurde.

Spätere Neubewertung

Erst in den Jahrzehnten nach Rilkes Tod wandelte sich der Blick. Die Literaturwissenschaft erkannte *Malte Laurids Brigge* – an der Seite von James Joyces *Ulysses* oder Marcel Prousts *Auf der Suche nach der verlorenen Zeit* – als Schlüsseltext des modernen europäischen Romans. Das, was 1910 als „Handlungslosigkeit" oder „Zerfahrenheit" kritisiert worden war, erwies sich als die adäquate literarische Form für die Bewusstseinskrise des modernen Menschen.

Welche Autoren oder Werke liest Malte in der Bibliothek?

In den Pariser Aufzeichnungen besucht Malte regelmäßig die *Bibliothèque Nationale*. Die Bibliothek fungiert für ihn als ein rettendes Refugium vor der drohenden Reizüberflutung und der Anonymität der Großstadt – ein schützender Innenraum, in dem er versucht, seine zerfallende Existenz durch das Lesen und Schreiben neu zu ordnen.

Auch wenn Rilke in diesen konkreten Bibliotheks-Szenen Autorennamen weitgehend ausspart, lässt sich aus dem Werkkontext, Rilkes eigener Pariser Lektürebiografie sowie den historischen und philosophischen Schichten des Romans präzise rekonstruieren, welche Autoren und Werke hier geistig im Hintergrund stehen.

1. Dänische und skandinavische Literatur (Die Suche nach den Wurzeln)

Maltes Bibliotheksbesuche dienen oft der Reorganisation seines historischen und familiären Gedächtnisses. Als adliger Däne in Paris greift er auf die Dichter seiner Heimat zurück:

- **Jens Peter Jacobsen (*Niels Lyhne*, *Marie Grubbe*):** Jacobsen war Rilkes wichtigstes literarisches Vorbild für den *Malte*. Jacobsens atmosphärische, hochsensible Prosa und seine Darstellung von seelischem Siechtum, Verfall und Gottesverlust prägen Maltes Denken. In der Bibliothek sucht Malte das geistige Erbe Jacobsens, um seine eigene Entwurzelung zu begreifen.
- **Søren Kierkegaard:** Der dänische Existenzphilosoph ist eine der stärksten gedanklichen Folien des Romans. Seine Analysen der *Angst*, der *Verzweiflung* und des *Individuums vor Gott* (etwa in *Der Begriff Angst* oder *Die Krankheit zum Tode*) bilden das theoretische Gerüst für Maltes Pariser Krisenerfahrung.

2. Historische Chroniken und mittelalterliche Quellen

Ein großer Teil des Romans besteht aus Rekonstruktionen historischer Gestalten (wie der französische König Karl VI. oder die päpstliche Exilszeit in Avignon). Diese Episoden erarbeitet sich Malte direkt aus den Beständen der Bibliotheken:

- **Jean Froissart (*Chroniques*):** Die spätmittelalterlichen Chroniken des 14. Jahrhunderts lieferten Rilke das historische Detailmaterial für die Schilderung des wahnsinnigen Königs Karl VI. von Frankreich und des Verfalls der Höfe.
- **Die Legenda Aurea (Jacobus de Voragine):** Für die Einschübe über Heiligenviten (etwa den heiligen Nikolaus oder die Legenden um die besitzlose Liebe) dienten mittelalterliche Hagiografien als direkte Quelle.

3. Französische Dichter der Großstadt und der Entfremdung

Dass Malte in einer Pariser Bibliothek liest, bindet ihn unweigerlich an die französische Tradition der Großstadtliteratur:

- **Charles Baudelaire (*Les Fleurs du Mal*, *Le Spleen de Paris*):** Baudelaires Gedicht *Ein Aas* (*Une Charogne*) wird von Rilke im Roman sogar explizit reflektiert. Baudelaire war der erste, der das Hässliche, Verwesende und den Schock der Metropole in den Rang hoher Kunst erhob. In der Bibliothek vergewissert sich Malte, dass Baudelaires ästhetischer Mut („das Schreckliche durcharbeiten") die Voraussetzung für sein eigenes „Neues Sehen" ist.
- **Maurice de Guérin (*Der Centauer*):** Rilke hat diesen französischen Lyriker zur Zeit der Arbeit am *Malte* selbst übersetzt. Guérins pantheistische, melancholische Tonlage klingt in den Pariser Reflexionen deutlich nach.

4. Das Motiv der „unbeantwortet Liebenden"

Gegen Ende des Romans recherchiert Malte historische und literarische Frauenfiguren, die das Ideal der „besitzlosen, anspruchslosen Liebe" verkörpern:

- **Bettina von Arnim (*Goethes Briefwechsel mit einem Kinde*):** Die Briefe Bettinas an Goethe dienen Malte als Paradigma für eine Liebe, die keinen Besitz will, sondern im reinen Ausströmen der Empfindung aufgeht.
- **Die Briefe der Portugiesischen Nonne (Marianna Alcoforado):** Ein klassischer Text der Weltliteratur über die unerwiderte Liebe. Rilke übersetzte die *Lettres portugaises* (1669) fast zeitgleich mit dem *Malte*; ihre Gedankenwelt fließt direkt in Maltes Lektüren ein.

Die Werke in der Bibliothek sind für Malte **keine akademische Lektüre**, sondern:

1. **Ein Schutzwall:** Die dicken Wände der Bibliothek halten den physischen Lärm und den Schmutz der Pariser Straßen ab.
2. **Ein Spiegel:** Die historischen Texte (Karl VI., die Chroniken) spiegeln Maltes eigene zerfallende Gegenwart in der Geschichte wider.
3. **Eine Methodenschule:** Die Lektüre von Baudelaire, Kierkegaard und Jacobsen gibt ihm das geistige Werkzeug an die Hand, um seine eigene Angst nicht nur zu erleiden, sondern sie schreibend zu verwandeln.

Aufzeichnung 5: Die vielen Gesichter

In dieser berühmten Passage zu Beginn der *Aufzeichnungen* (Aufzeichnung 5) beobachtet Malte die Menschen auf den Straßen von Paris und stellt fest, dass manche Personen mehrere Gesichter besitzen, die sie nacheinander abnutzen, während verarmte Menschen oft nur noch ein einziges haben, das langsam verschleißt. Rilkes Text zielt hierbei auf **drei zentrale, ineinandergreifende Sinnebene** ab:

1. Die Maskenhaftigkeit bürgerlicher Rollen

Für die bürgerliche Gesellschaft sind Gesichter wie Kleidungsstücke oder Masken. Der Wohlhabende kann je nach sozialer Situation (Beruf, Familie, Gesellschaft) ein anderes Gesicht aufsetzen. Rilke entlarvt das Gesicht als **gesellschaftliche Schutzhülle und Requisit**:

- Das „Mehrfach-Gesicht“ dient dazu, die eigene Fragilität zu kaschieren und sich den Erwartungen der Umwelt anzupassen.
- Wer viele Gesichter hat, führt kein authentisches Leben, sondern wechselt die Rollen.

2. Der Substanzverlust und der körperliche Zerfall in der Moderne

Dem stellt Rilke die Armen, Kranken und Ausgestoßenen der Metropole gegenüber (*„die Fortgeworfenen“*). Bei ihnen ist die bürgerliche Fassade abgeblättert:

- **Der Verschleiß:** Sie haben nur noch ein einziges Gesicht, das durch Armut, Krankheit und die Härte des Pariser Alltags Schicht für Schicht abgetragen wird.
- **Die nackte Existenz:** Wenn das letzte Gesicht aufgebraucht ist, bleibt nur die nackte, ungeschützte Haut („die Unterseite“) zurück. Rilke beschreibt dies eindringlich in der nachfolgenden Episode der Frau, die ihr Gesicht in den Händen vergräbt und beim Aufblicken ihr Gesicht in den Händen behält – sodass Malte auf das rohe, bloßgelegte Fleisch darunter blickt.

3. Das „Neue Sehen“ und die Entfremdung des Betrachters

Die Passage ist eine Schlüsselstelle für Maltes Diktum ***„Ich lerne sehen“***:

- **Ablösung von Konventionen:** Malte nimmt Menschen nicht mehr als geschlossene Persönlichkeiten wahr, sondern zerlegt sie phänomenologisch in Fragmente (Gesichter, Hände, Kleidung).
- **Der Schock der Wahrnehmung:** Das Gesicht ist nicht mehr der verlässliche Spiegel der Seele, sondern ein fragiles Objekt, das abfallen, zerbrechen oder getauscht werden kann. Dies erzeugt beim Beobachter Malte jene existenzielle Entfremdung und Angst, die seine Pariser Erfahrung prägt.

Rilke zielt mit den „vielen Gesichtern“ darauf ab, die **Unechtheit gesellschaftlicher Identitäten** der schonungslosen **Brutalität der nackten Existenz** gegenüberzustellen. Das Gesicht wird vom Merkmal individueller Persönlichkeit zu einer brüchigen Maske, hinter der die Entfremdung und der Verfall des modernen Menschen sichtbar werden.

Die Vorfahren von Malte Laurids Brigge

Aufgrund der fragmentarischen Erzählstruktur des Romans gibt es keinen linearen Familienstammbaum im klassischen Sinne. Malte setzt seine Ahnenreihe aus Erinnerungssplittern, Anekdoten und historischen Dokumenten zweier adliger Familienzweige zusammen: der väterlichen Linie (**Brigge**) und der mütterlichen Linie (**Brahe**).

Mütterliche Linie: Die Familie Brahe (Urnekloster)

Dieser Zweig repräsentiert die übersinnliche, geisterhafte und melancholische Seite Maltes Herkunft.

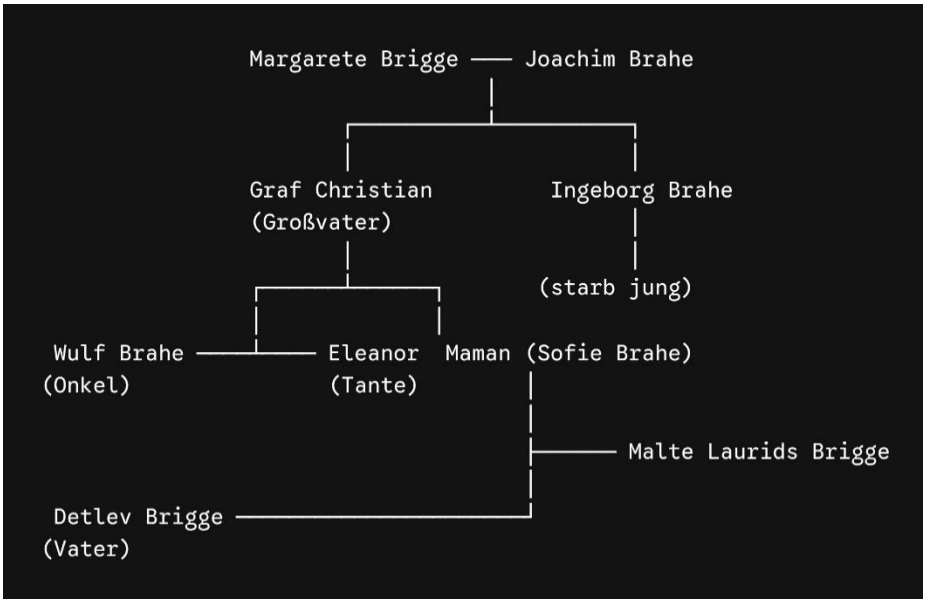

Joachim Brahe (Urvater / Urgroßvater)

- **Eigenart:** Lebt in seiner eigenen Zeitrechnung. Er ignoriert den Tod von Verwandten und spricht mit ihnen, als wären sie noch anwesend.
- **Funktion:** Symbolisiert die Auflösung starrer Grenzen zwischen Leben und Tod sowie Gegenwart und Vergangenheit.

Graf Christian Brahe (Großvater mütterlicherseits)

- **Eigenart:** Ein starrer, schweigender Patriarch auf dem Gut Urnekloster, der an alten Familientraditionen festhält.
- **Funktion:** Verkörpert das unheimliche Ausharren in einer untergehenden Welt.

Ingeborg Brahe (Tante)

- **Eigenart:** Jung gestorben, extrem feinfühlig. Selbst nach ihrem Tod bleibt ihre Präsenz im Haus spürbar.
- **Funktion:** Chiffre für die Durchlässigkeit der Welt für das Übersinnliche und Verdrängte.

Maman / Sofie Brahe (Mutter)

- **Eigenart:** Hyperfeinfühlig, kränklich, melancholisch. Sie sammelt alte Spitzen und leidet unter der Schwere des Daseins.
- **Funktion:** Maltes wichtigste Bezugsperson und Spiegelbild. Sie vererbt ihm die übersteigerte Sensibilität und die Fähigkeit zum „Neuen Sehen".

Onkel Wulf Brahe & Tante Eleanor

- **Eigenart:** Exzentrische Verwandte, die auf Urnekloster leben; Onkel Wulf verströmt eine rohe, unheimliche Aura.
- **Funktion:** Verdeutlichen das Sumpfige, Stagnierende und Isolationistische des dänischen Landadels.

Väterliche Linie: Die Familie Brigge (Ulsgaard)

Dieser Zweig steht für Repräsentation, körperlichen Verfall, die Härte des Adelsstands und den „großen Tod".

Christoph Detlev Brigge (Großvater väterlicherseits)

- **Eigenart:** Ein mächtiger, riesenhafter Kammerherr. Er stirbt einen wochenlangen, qualvollen und extrem lauten Tod auf Ulsgaard, der das ganze Haus erschüttert.
- **Funktion:** Zentrale Figur für Rilkes Konzept des **„eigenen Todes"**. Sein Tod ist kein anonymer Spitalstod, sondern ein gigantisches, individuelles Ereignis, das dem Charakter seines Lebens entspricht.

Detlev Brigge (Vater)

- **Eigenart:** Königlicher Jägermeister; distanziert, förmlich, der gesellschaftlichen Konvention verhaftet. Nach seinem Tod wird ihm das Herz durchstochen (aus Angst vor dem Scheintod).
- **Funktion:** Repräsentiert den endgültigen physischen und gesellschaftlichen Niedergang der Familie. Sein seziertes Herz brennt sich als traumatische Erinnerung in Maltes Gedächtnis ein.

```
Kammerherr Christoph Detlev Brigge
(Großvater väterlicherseits)
            |
            ├──────────────── Abelone Brigge
            |                 (Tante)
            |
 Detlev Brigge (Vater)
```

Abelone Brigge (Tante väterlicherseits)

- **Eigenart:** Unverheiratet, besitzt eine wunderbare Gesangsstimme. Sie pflegt eine tiefe, uneingestandene Liebe zu Bettina von Arnim und dem Ideal der besitzlosen Liebe.
- **Funktion:** Wichtigste geistige Lehrerin Maltes. Sie führt ihn an das Thema der **„unbeantworteten / besitzlosen Liebe“** heran, das den Roman gedanklich abschließt.

Die Geistergestalt: Christine Brahe

- **Eigenart:** Eine längst verstorbene Ahnfrau, die regelmäßig während des Abendessens im Saal erscheint.
- **Funktion:** Verdeutlicht, dass auf Ulsgaard die Toten ganz selbstverständlich Teil des Alltags der Lebenden sind.

Genealogische Funktion

Die Vorfahren fungieren im Roman nicht als klassische Handlungsträger, sondern als **Resonanzräume für Maltes eigene Krise**:

- **Die Brahes** vererben Malte die Seelenverwandtschaft mit dem Unheimlichen, die Sprachlosigkeit und die Sensibilität für das Schwebende.
- **Die Brigges** vererben ihm das Trauma des körperlichen Verfalls, das Sterben als monumentales Ereignis und den Verlust der Standesidentität.

Aufzeichnung 6: Der Tod des Kammerherrn Christoph Detlev Brigge

Der Tod des Großvaters von Malte auf dem dänischen Gut Ulsgaard zählt zu den wirkungsmächtigsten Episoden im *Malte*. Er bildet das erzählerische und gedankliche Fundament für Rilkes Poetik des Tods und nimmt eine dreifache Schlüsselrolle im Roman ein.

1. Das Paradigma des „eigenen Todes“

Der Kammerherr stirbt keinen klinisch verwalteten Tod, wie ihn Malte später im Pariser Spital *Hôtel-Dieu* beobachtet. Sein Sterben ist ein **monumentales, individuelles Ur-Ereignis**:

- **Der Tod als Gewächs:** Der Tod ist für Rilke nichts, das von außen gewaltsam an den Menschen herantritt, sondern etwas, das ein Leben lang im Inneren der Person reift wie eine Frucht.
- **Ein riesenhafter Tod:** Der gewaltige, herrschsüchtige Charakter des Kammerherrn bringt einen ebenso gewaltigen, lautstarken und herrischen Tod hervor. Das Sterben dauert wochenlang, füllt das gesamte Herrenhaus mit Schreien, Befehlen und Unruhe und zwingt die Umwelt, sich dem Rhythmus dieses Todes völlig unterzuordnen.

2. Der Kontrast zur anonymen Moderne

Die Ulsgaard-Episode fungiert im Roman als dunkler, aber würdevoller Gegenfolien-Hintergrund zu Maltes Gegenwartserfahrungen in Paris:

- **Der Massentod der Moderne:** In Paris sterben die Menschen den „Fabriktod“ oder den „Spitalstod“ – klein, unpersönlich, routiniert und unbemerkt. Der Tod wird aus dem Alltag verdrängt und medizinisch abgewickelt.

- **Der Raum des Todes:** Auf Ulsgaard hat der Tod seinen Platz in Haus und Gemeinschaft. Der Kammerherr beansprucht das gesamte Anwesen für seinen Sterbeprozess. Sein Tod ist zwar schrecklich, aber er besitzt Größe, Würde und Substanz.

3. Das Urtrauma der Kindheit und der Verfall des Adels

Für den jungen Malte ist das Miterleben dieser Agonie ein konstitutives Kindheitstrauma:

- **Die Erschütterung der Ordnung:** Die physische Wucht des Sterbens bricht die scheinbar unumstößliche Autorität des Großvaters und die Sicherheit des dänischen Herrensitzes auf.
- **Symbol des Epochenwandels:** Das jahrelange, qualvolle Sterben des Patriarchen steht metaphorisch für das langsame, unaufhaltsame Erlöschen der alten adligen Welt und Tradition. Mit dem Tod des Kammerherrn beginnt der Zerfall des Hauses Brigge, der im verarmten, isolierten Enkel Malte in Paris seinen Endpunkt findet.

Der Tod Christoph Detlevs ist Rilkes literarisches Manifest für das **Recht des Menschen auf sein eigenes Sterben**. Er zeigt, dass die Härte und Schrecken des Daseins verarbeitet werden müssen, um der Existenz Tiefe zu verleihen – ein Gegenentwurf zur oberflächlichen Verdrängung des Todes im modernen Großstadtleben.

Aufzeichnung 14: Die Oberflächlichkeit des Lebens

In Aufzeichnung 14 der *Aufzeichnungen* setzt sich Rilke mit der Existenzform des **konventionellen, bürgerlichen Durchschnittsmenschen** auseinander, der in einer Haltung der Verdrängung und Illusion verharrt. Rilke nennt diese Form des Daseins ein oberflächliches, unechtes Leben, da es vor den fundamentalen Abgründen der Existenz die Augen verschließt. Es geht Rilke dabei um drei zentrale Dimensionen dieser Existenzweise:

1. Das „ungelebte“ und konfektionierte Leben

Rilke kritisiert Menschen, die ihr Leben nach vorgefertigten Schablonen, gesellschaftlichen Erwartungen und Bequemlichkeiten ausrichten.

- **Leben aus zweiter Hand:** Diese Menschen wählen ihre Überzeugungen, Beziehungen und Routinen wie Kleidung von der Stange. Sie spüren nicht sich selbst, sondern bewegen sich in vorgegebenen Bahnen.
- **Vermeidung von Tiefe:** Sie verwechseln bloße Betriebsamkeit und Zerstreuung mit echtem Dasein. Rilke empfindet dieses Leben als Tragödie, weil die Betroffenen sterben, ohne je wirklich gewagt zu haben, individuell und tief zu existieren.

2. Die Verdrängung von Angst, Krankheit und Tod

Der Kern der Oberflächlichkeit liegt für Rilke in der Weigerung, die Schattenseiten des Lebens zu integrieren:

- **Der Tod als Störung:** In dieser Existenzform wird der Tod als ein unpassendes, störendes Ereignis betrachtet, das man aus dem Alltag ins Krankenhaus verdrängt.
- **Mangel an Mut zum Schmerz:** Wer die Angst, die Einsamkeit und das Leid nicht an sich heranlässt, verfehlt nach Rilke auch das Echte und Sakrale der Existenz. Die Oberflächlichkeit schützt vor dem Schmerz, verhindert aber gleichzeitig jede tiefere Erkenntnis („Ich lerne sehen“).

3. Der Gegenentwurf: Das ungeschützte, künstlerische Dasein

Der Text zielt darauf ab, dieser bürgerlichen Oberflächlichkeit die **Existenzform des radikal Wahrnehmenden (des Künstlers / Maltes)** entgegenzusetzen:

- Während der oberflächliche Mensch sich in Illusionen einigelt, setzt sich das moderne Subjekt (wie Malte) der Welt schutzlos aus.
- Nur wer bereit ist, die Nacktheit des Daseins, das Schreckliche und die Angst unvoreingenommen zu durchleben und in Sprache zu verwandeln, führt für Rilke ein authentisches Leben.

Rilke geht es um die Kritik an einer **entfremdeten Existenzform der Selbsttäuschung**. Er entlarvt die bürgerliche Bequemlichkeit als eine Flucht vor den Grundtatsachen des Menschseins – dem eigenen Tod, der existenziellen Einsamkeit und der Wucht des Unbekannten.

Aufzeichnung 18: Das französische Gebet

Das französische Gebet am Ende von **Aufzeichnung 18** stellt einen Schlüsselmoment im Textgefüge des *Malte Laurids Brigge* dar. Es markiert den Wendepunkt, an dem Malte nach den verstörenden Erfahrungen in den Straßen von Paris erstmals aus der passiven Reizüberflutung in einen **aktiven, sprachlich artikulierten Schutzraum** flieht.

Das Gebet lautet im Originaltext:

»Mécontent de tous et mécontent de moi, je voudrais bien me racheter et m'enorgueillir un peu dans le silence et la solitude de la nuit. Âmes de ceux que j'ai aimés, âmes de ceux que j'ai chantés, fortifiez-moi, soutenez-moi, éloignez de moi le mensonge et les vapeurs corruptrices du monde; et vous, Seigneur mon Dieu! accordez-moi la grâce de produire quelques beaux vers qui me prouvent à moi-même que je ne suis pas le dernier des hommes, que je ne suis pas inférieur à ceux que je méprise.«

(»Unzufrieden mit allen und unzufrieden mit mir selbst, möchte ich mich gerne rehabilitieren und in der Stille und Einsamkeit der Nacht ein wenig stolz sein. Seelen derer, die ich geliebt habe, Seelen derer, die ich besungen habe, stärkt mich, stützt mich, haltet die Lüge und die verderblichen Dämpfe der Welt von mir fern; und du, Herr, mein Gott! Gewähre mir die Gnade, einige schöne Verse zu verfassen, die mir selbst beweisen, dass ich nicht der Letzte unter den Menschen bin, dass ich denen, die ich verachte, nicht unterlegen bin.«)

Die Bedeutung dieser Passage lässt sich auf mehreren Ebenen entschlüsseln:

1. Die Apokalypse der Großstadt und das Erflehen von Standhaftigkeit

Aufzeichnung 18 schildert die zermürbende Konfrontation Maltes mit dem Pariser Elend, der Krankheit und der visuellen Gewalt der Metropole (darunter die Blicke der Bettler und die Abgründe des Verfalls). Der Ausdruck *»Quand ce temps viendra« („Wenn diese Zeit kommt“)* verweist auf eine **eschatologische oder apokalyptische Erwartung**.

Malte spürt, dass die Krise der Moderne – der Zerfall der alten Ordnungen und Wertesysteme – unaufhaltsam heranbricht. Das Gebet ist die Bitte an eine höhere Instanz, in dieser kommenden Zeit des Umbruchs nicht zu wanken, sondern innere Haltung und Glauben zu bewahren.

2. Sprachwechsel als Schutzmechanismus und Distanzierung

Dass Malte mitten im deutschen Text plötzlich ins **Französische** wechselt, besitzt eine wichtige psychologische und poetologische Funktion:

- **Distanzierung von der eigenen Überreizung:** Die Mutter- bzw. Literatursprache Deutsch ist für Malte an dieser Stelle zu nah, zu ungeschützt und zu sehr mit den unmittelbar erlebten Schrecken aufgeladen.
- **Formelhafte Zuflucht:** Das Französische fungiert als eine Sprache der Distanz, des Rituals und der formalen Fassung. Wie ein Schutzschild oder eine Litanei schaltet die fremde Sprache einen Filter zwischen den erschütterten Beobachter und die bedrohliche Außenwelt.

3. Poetologisches Bekenntnis: Die Pflicht des Künstlers

Das Gebet ist nicht nur eine religiöse Demutsgeste, sondern vor allem ein **Künstler-Bekenntnis**:

- **Gegen das Zweifeln (*ne sois pas celui qui a douté*):** Malte betet dafür, nicht an der Notwendigkeit seines künstlerischen Weges zu zweifeln. Das „Sehen-Lernen“ erfordert die Bereitschaft, auch das Schreckliche und Abstoßende unvoreingenommen anzuschauen, ohne davor zurückzuweichen.
- **Gegen das Versagen (*ne sois pas celui qui a manqué*):** Die größte Gefahr für den Dichter besteht darin, der Aufgabe nicht gewachsen zu sein – also das Gesehene nicht in Sprache verwandeln zu können. Das Versagen wäre ein ästhetisches und existenzielles Scheitern.

Einordnung im Gesamtwerk

Dieses französische Stoßgebet wirkt wie eine geistige Waffenausrüstung. Es bereitet den Boden für die direkt darauffolgende **Aufzeichnung 19** (den Besuch der Poliklinik): Obwohl Malte auch dort an den Rand des Erträglichen gerät und schließlich flieht, hat er durch den sprachlichen Akt des Gebets in Aufzeichnung 18 die innere Entschlossenheit gewonnen, seine Beobachtungen nicht abzubrechen, sondern sie trotz der Angst als Dichter durchzustehen. Rilke nutzt die Form des religiösen Stoßgebets (*Oration*), um ein **rein ästhetisch-poetologisches Manifest** zu formulieren.

Die Umwandlung des Negativen: Transmutation von Leid

Der Satz beschreibt das zentralste Prinzip von Rilkes Poetik: die **Verwandlung** (*Transmutation*).

- **Aus Einsamkeit wird Werk:** Einsamkeit (*solitude*) ist in Paris für Malte primär eine quälende, isolierende Erfahrung. Der Text bittet darum, diese Isolation nicht passiv zu erleiden, sondern sie als notwendigen Nährboden für das künstlerische Schaffen zu nutzen.
- **Aus Schmerz wird Licht:** Der physische und psychische Schmerz (*douleur*), der Malte in den Pariser Straßen bedrängt, soll nicht betäubt oder wegdenkt werden. Er soll vielmehr durch den Akt des Schreibens in geistige Erkennbarkeit und ästhetische Klarheit (*Licht*) transformiert werden.

Das Künstlertum als existentialistischer Ersatzglauben

Obwohl die Form eine Anrufung Gottes ist (*»Fais que je sois...«*), geht es inhaltlich nicht um eine Erlösung im jenseitigen, christlichen Sinne. Gott wird hier nicht als Tröster angerufen, der das Leid abschafft, sondern als Instanz, die dem Künstler die **Kraft zur produktiven Bewältigung** verleihen soll. Das Schaffen eines Kunstwerks (*œuvre*) tritt an die Stelle der klassischen Erlösung. Die Rechtfertigung der eigenen Existenz geschieht nicht mehr durch Sündenvergebung, sondern durch das Gelingen des ästhetischen Werks.

Die Brücke zu Baudelaire (Les Fleurs du Mal)

Mit der Wendung, aus Schmerz Licht zu machen, stellt Rilke Malte explizit in die Tradition der französischen Moderne, insbesondere in die Nachfolge von **Charles Baudelaire**.

- Baudelaire zeigte in seinen *Blumen des Bösen*, wie aus Hässlichkeit, Verfall und Großstadtelend Dichtung geschlagen werden kann.
- Rilke greift dieses Konzept der „Ästhetik des Hässlichen“ auf: Malte darf vor dem Elend der Pariser Armen und Kranken nicht die Augen verschließen, sondern muss es in Sprache übersetzen.

Die Qualen der Großstadt und die drohende Neurasthenie bleiben keine sinnlose Tragödie: Sie sind das Rohmaterial, das der Dichter durch Radikalität und Disziplin in Kunst verwandeln muss.

Aufzeichnung 18: Das Zitat aus dem Buch Hiob

Nach dem französischen Gebet folgt ein **wörtliches Zitat aus dem Alten Testament (Hebräische Bibel)** – genauer gesagt aus dem **Buch Hiob (Hiob 30, 1–31)** in der Übersetzung von Martin Luther.

Der Bibeltext (Hiob 30, 1–31)

Der Kontext im Buch Hiob ist die tiefste Zäsur im Leben des Protagonisten: Hiob, einst ein angesehener, reicher und gerechter Mann, hat alles verloren. Er sitzt im Aschenhaufen, ist von Geschwüren übersät und wird selbst von den marginalisiertesten Gruppen der Gesellschaft verhöhnt:

`Die Kinder loser und verachteter Leute, die die Geringsten im Lande waren. Nun bin ich ihr Saitenspiel worden und muß ihr Märlein sein.
. . . sie haben über mich einen Weg gemacht . . .
. . . es war ihnen so leicht, mich zu beschädigen, daß sie keiner Hülfe dazu durften.
. . . nun aber geußet sich aus meiner Seele über mich, und mich hat ergriffen die elende Zeit.
Des Nachts wird mein Gebein durchbohret allenthalben; und die mich jagen, legen sich nicht schlafen.
Durch die Menge der Kraft werde ich anders und anders gekleidet; und man gürtet mich damit wie mit dem Loch meines Rocks . . .
Meine Eingeweide sieden und hören nicht auf; mich hat überfallen die elende Zeit . . .
Meine Harfe ist eine Klage worden, und meine Pfeife ein Weinen.‘

- **Der Beginn:** Hiob klagt darüber, dass nun „die Jüngeren“ und die Söhne der Verachteten über ihn spotten – Männerextremisten und Ausgestoßene, die früher am Rande der Wüste leben mussten (*„die Kinder loser und verachteter Leute“*).
- **Das Ende (Hiob 30, 31):** *„Meine Harfe ist eine Klage geworden und meine Pfeife ein Weinen.“*

Warum fügt Rilke dieses Hiob-Zitat an genau dieser Stelle ein?

Das Zitat erfüllt in der Architektur des *Malte Laurids Brigge* drei zentrale Funktionen:

1. Die Spiegelung von Maltes Situation in den Pariser Straßen

Malte identifiziert sich in Paris zutiefst mit den Ausgestoßenen, den Bettlern, den Siechen und den „Aussätzigen“ der Großstadt. Wie Hiob erlebt Malte den völligen sozialen Absturz, den Verlust aller Sicherheiten und das Gefühl, dem Verfall preisgegeben zu sein. Durch die Sprache Hiobs verleiht Malte seinen eigenen Beobachtungen in den Straßen von Paris eine **überindividuelle, mythische Dimension**.

2. Das Motiv der wandelnden Kunst („Die Harfe ist eine Klage geworden“)

Der Schlussvers des Zitats (*„Meine Harfe ist eine Klage geworden...“*) ist von hoher poetologischer Bedeutung für den gesamten Roman:

- Die **Harfe** ist seit der Antike und dem Alten Testament (König David) das Symbol für Musik, Poesie und klangliche Harmonie.
- Wenn die Harfe zur Klage wird, bedeutet das: Die traditionelle, schönsinnige Dichtung hat in der Moderne ausgedient. Die Kunst kann nicht mehr bloß erfreuen oder erbauen. In der Hölle der modernen Großstadt muss das Instrument des Dichters zum Werkzeug der Klage, des Schmerzes und der kompromisslosen Wahrheit werden.

3. Der sprachliche Kontrast als ästhetische Wendung

Die Abfolge am Ende von Aufzeichnung 18 ist dramaturgisch extrem wirkungsvoll aufgebaut:

1. **Das französische Stoßgebet:** Das französische Flehen ist dünn, intim, schutzsuchend und modern.
2. **Das Hiob-Zitat:** Direkt darauf bricht die wuchtige, archaische und bildgewaltige Sprachgewalt der Luther-Bibel herein.

Damit zeigt Rilke: Maltes individuelles Leid in Paris ist kein privates, modernes 'Sonderproblem', sondern steht in einer tausendjährigen Tradition menschlichen Ur-Leidens. Erst indem Malte sein Erleben in diese große Traditionslinie der Weltliteratur stellt, gewinnt er die Kraft, der Bedrohung standzuhalten.

Aufzeichnung 19: Ein desaströser Arztbesuch

In der bekannten Passage zur Poliklinik (der späten Aufzeichnung 19 im Gefüge der Pariser Spital- und Krankheitsszenen) schildert Malte seinen Gang in die Allgemeine Sprechstunde der *Salpêtrière*. Der Arztbesuch gerät zum Desaster: Malte flieht aus dem Wartesaal, bevor er überhaupt untersucht wird.

Diese Szene verwebt Maltes individuelles Krankheitserleben mit einer scharfen Diagnose der damaligen Schulmedizin um 1900.

Was die Szene über Maltes Krankheit aussagt

- **Echtes Körpersymptom vs. existenzielle Neurasthenie:** Malte sucht die Poliklinik auf wegen eines konkreten Leidens – ein ständiges, quälendes Jucken und Stechen am Körper, kombiniert mit Fieberzuständen und extremer Erschöpfung. Doch die physische Beschwerde ist eng verflochten mit einer psychisch-existentiellen Überreizung (der damals diagnostizierten *Neurasthenie* oder „Nervenschwäche“).
- **Die Angst vor dem Identitätsverlust:** Im Wartesaal begreift Malte, dass ein Eintritt in das medizinische System die Preisgabe seiner Subjektivität bedeutet. Die Anstalt droht, ihn zu einem bloßen „Fall“ oder „Objekt“ zu reduzieren. Seine Krankheit ist nicht nur organisch, sondern ein hochsensibles Reagieren auf die Überforderung der Großstadt Paris.
- **Das „Große Sterben“ und die Entfremdung:** Bereits zu Beginn des Romans beschreibt Malte das Pariser Spitalwesen als Fabrikation von Reihensterben („Fabrikmäßiges Sterben“). Der Fluchtreflex in Aufzeichnung 19 zeigt seine fundamentale Verweigerung, den eigenen Körper an diese Anstaltsmaschinerie auszuliefern.

Was die Szene über den Stand der Medizin um 1900 verrät

Der Arztbesuch spiegelt den historischen Übergang zur hochindustrialisierten, szientifischen Schulmedizin zu Beginn des 20. Jahrhunderts wider:

1. Die Masse als medizinischer Massenbetrieb

Die Entstehung modernster Großkrankenhäuser (wie der Pariser *Salpêtrière* oder dem *Hôpital Necker*) ging einher mit der Ansammlung von Elendsschichten. Rilke zeigt den Wartesaal als Sammelbecken verarmter, anonymer Kranker. Die Patienten werden nicht als Individuen mit Lebensgeschichte wahrgenommen, sondern als Nummer im Abfertigungsbetrieb der Großstadt.

2. Der Blick des Arztes: Positivismus und Objektivierung

Die Medizin der Jahrhundertwende war stark vom Positivismus geprägt: Der menschliche Körper wurde wie eine biologische Maschine betrachtet, die es zu reparieren oder zu sezieren galt. Psychosomatische Wechselwirkungen oder die individuelle Seelenlage des Patienten wurden in der klinischen Praxis weitgehend ignoriert. Für jemanden wie Malte, der nach einer ganzheitlichen Wahrnehmung der Welt sucht, wirkt dieser rein mechanische medizinische Blick bedrohlich.

3. Grenzen der Diagnostik und Therapeutik

Obwohl die Medizin um 1900 durch Bakteriologie und Pathologie enorm an Diagnostik gewann, waren die therapeutischen Möglichkeiten bei chronischen, nervlichen oder Hautleiden oft beschränkt. Der Arztbesuch versprach wenig echte Heilung, sondern drohte primär mit Kategorisierung und Kasernierung.

Der abgebrochene Arztbesuch macht deutlich, dass Maltes Leiden ein **Doppelcharakter** innewohnt: Es ist sowohl eine reale körperliche Not als auch eine Krise der modernen Wahrnehmung. Rilke entlarvt das medizinische Anstaltswesen seiner Zeit als einen Ort, der dem Kranken die Würde und den individuellen „eigenen Tod“ raubt – weshalb die Flucht aus dem Wartesaal für Malte die einzig verbliebene Möglichkeit bleibt, seine Autonomie als Dichter zu bewahren.

Neurasthenie und Überreizung in den Großstädten

Maltes Leidenszustand im *Malte Laurids Brigge* ist eines der prägnantesten literarischen Zeugnisse für die **Neurasthenie** (Nervenschwäche) und den kulturellen Diskurs um die Großstadtneurosen der Jahrhundertwende. Rilke gestaltet Maltes individuelle Erkrankung nicht als bloßes organisches Gebrechen, sondern als typische Reaktionsform des modernen Großstadtmenschen auf den zivilisatorischen Wandel um 1900.

1. Das Konzept der Neurasthenie um 1900

Ende des 19. Jahrhunderts avancierte die Neurasthenie – maßgeblich geprägt durch den amerikanischen Arzt George Miller Beard – zur Mode- und Schlüsselkrankheit der Moderne.

- **Pathologie des Fortschritts:** Man verstand sie als eine Erschöpfung des Nervensystems, hervorgerufen durch das beschleunigte Tempo der Industrialisierung, Reizüberflutung, Lärm und den Verlust traditioneller Bindungen.

- **Typische Symptome:** Angstzustände, Hypochondrie, chronische Müdigkeit, Hautüberempfindlichkeit, Kopfschmerzen und Phobien.

Maltes Erleben in Paris liest sich stellenweise wie eine dichterische Fallstudie dieses zeitgenössischen Krankheitsbildes: Sein Körper fungiert als überempfindliches Seismograph-Medium, das nicht mehr in der Lage ist, die einströmenden Sinneseindrücke zu filtern.

2. Die Großstadt als Reiz-Maschinerie

Der Soziologe **Georg Simmel** beschrieb 1903 in seinem berühmten Essay *Die Großstädte und das Geistesleben* die psychologische Situation des Großstadtmenschen: Um sich gegen die „Steigerung des Nervenlebens“ und die unaufhörliche Flut optischer und akustischer Reize zu schützen, entwickle der Einzelne ein abstraktes Verstandesleben und eine reservierte, „blasierte“ Haltung. Malte scheitert genau an diesem Schutzmechanismus:

- **Fehlender Reizfilter:** Während der durchschnittliche Passant die Reize der Großstadt abwehrt oder abstumpft, öffnet Malte sich ihnen schutzlos. Er hört das Dröhnen der Straßenbahnen, das Schreien der Verkäufer, das Husten der Kranken durch Wände hindurch und sieht die Fratzen des Verfalls an den Häuserfassaden.
- **Das Haut-Motiv:** Rilke symbolisiert diese mangelnde Abgrenzung physisch: Maltes Haut ist dünn, juckt, brennt und schützt ihn nicht mehr vor der Außenwelt. Die Stadt bricht direkt in sein Inneres ein.

3. Das „Sehen-Lernen“ als psychopathologische Schärfung

Das berühmte Leitmotiv des Romans – ***„Ich lerne sehen. Ich weiß nicht, woran es liegt, es geht alles tiefer in mich hinein und bleibt nicht an der Stelle stehen, wo es sonst immer zu Ende war“*** – ist die poetologische Kehrseite der Neurasthenie.

- **Symptom wird zur Ästhetik:** Was medizinisch als Reizbarkeit (*Hyperästhesie*) und krankhafte Überempfindlichkeit diagnostiziert wurde, verwandelt Rilke in die Voraussetzung für eine neue künstlerische Wahrnehmung.
- **Pathologische Helligkeit:** Der Neurastheniker sieht Dinge, die dem abgestumpften Alltagsmenschen entgehen: die feinsten Nuancen des Verfalls, die Schichten abgerissener Tapeten an Hausruinen oder die verborgenen Ängste der Außenseiter.

4. Entfremdung und der Verlust des Ichs

Zur zeitgenössischen Diskussion um die Nervenkrankheiten gehörte auch das Phänomen der **Ich-Dissoziation** (wie sie etwa von Ernst Mach beschrieben wurde: „Das Ich ist unrettbar“).

In der Großstadt verliert Malte die Gewissheit einer geschlossenen Identität. Wenn er in den Straßen von Paris Menschen beobachtet, die ihr Gesicht in den Händen verbergen, und er fürchtet, sie könnten beim Wegziehen ihr Gesicht in den Händen gelassen haben, spiegelt das die Angst vor dem Zerfall der eigenen Persönlichkeit.

Rilkes *Malte Laurids Brigge* fängt den Zeitgeist der Epoche punktgenau ein: Maltes Krankheit ist die psychosomatische Quittung für den Übergang in die Hochmoderne. Sie zeigt die Kehrseite des urbanen Fortschritts – den Zusammenbruch der menschlichen Belastungsgrenzen unter den Bedingungen der modernen Metropole. Rilke gelingt es jedoch, die Krankheit nicht bloß zu beklagen, sondern den neurasthenischen Ausnahmezustand als das notwendige Nadelöhr zu begreifen, durch das die moderne Dichtung gehen muss.

Führt das Wiedererleben der Kindheit zu einer Retraumatisierung?

Die Auseinandersetzung mit den Einsamkeiten und Ängsten der Kindheit lässt sich im *Malte* nicht auf eine einzige Kategorie reduzieren. Vielmehr durchläuft Malte eine **Dynamik, die als Retraumatisierung beginnt und phänomenologisch-poetisch gewandelt werden soll, ohne jedoch in eine klassische psychologische „Heilung" zu münden.**

Die Aufarbeitung der Kindheit im Roman vereint diese Begriffe in einer spezifischen, modernistischen Konstellation:

1. Warum es kein bloßer „Flashback" ist

Ein Flashback im narrativen Sinne wäre ein passives, unwillkürliches Rückerinnern, das als bloßes Abspielen verhaltener Szenen fungiert. Maltes Erinnern an Ulsgaard, das Urnekloster, die Mutter oder die Dachbodenszene ist jedoch **aktive Reorganisationsarbeit**.

Die Kindheit taucht nicht einfach als Erinnerungssplitter auf, sondern Malte sucht sie in Pariser Bibliotheken und an seinem Schreibtisch gezielt auf, um das fundamentale Zerbrechen seiner Gegenwart in Paris zu begreifen. Die Vergangenheit ist für Malte kein Vergangenes, sondern eine räumlich geschichtete, gegenwärtige Realität.

2. Die Gefahr der Retraumatisierung (Der Pariser Einbruch)

Zu Beginn der *Aufzeichnungen* wirkt das Heraufbeschwören der Kindheitsängste (wie die *„Hand aus der Wand"*, das Erstarren vor dem Spiegel oder der Tod des Großvaters) **retraumatisierend**:

- **Verlust des schützenden Zeitabstands:** In der Isolation seines Pariser Zimmerchens brechen die unverarbeiteten Schrecken der Kindheit ungefiltert wieder Bahn. Die Ur-Angst vor dem Unheimlichen und vor der Auflösung des Ichs verdoppelt sich an den Schrecken der Großstadt (Krankheiten, Zerfall, Anonymität).
- **Körperliche Evidenz:** Malte spürt das „Große", das schon in der Kindheit in ihm wuchs, erneut als körperliche Lähmung. Die Erinnerung heilt ihn zunächst nicht, sondern zieht ihm den verbliebenen Boden unter den Füßen weg.

3. Heilsames Wiedererleben? (Die Absage an die Psychoanalyse)

Eine klassische Therapie oder ein heilsames Wiedererleben im Sinne der aufkommenden Psychoanalyse Sigmund Freuds lehnt Rilkes Poetik ab. Malte erinnert sich nicht, um die Trauma-Knoten aufzulösen und danach ein angepasst-bürgerliches Leben zu führen.

Es geht Rilke nicht um die Beseitigung der Angst, sondern um deren **Integration**:

- Die Angst wird nicht wegtherapiert oder gelöscht.
- Das Wiedererleben ist insoweit „heilsam", als es Malte davor bewahrt, in der Anonymität der Masse unterzugehen. Es schärft seine Empfindsamkeit und entreißt ihn der oberflächlichen Welt des „Man" (im Sinne Heideggers).

4. Die poetische Erlösung (Transformation statt Heilung)

Der eigentliche Umschlagpunkt liegt in der **poetischen Transformation**:

- **Vom Erleiden zum Sagen:** Auf dem Dachboden der Kindheit war der junge Malte der Macht der Maske und des Spiegels schutzlos ausgeliefert. Der erwachsene Malte in Paris hingegen besitzt das Werkzeug der Sprache. Indem er das unheimliche Trauma der Kindheit präzise, plastisch und bildhaft aufschreibt (im Sinne von Rodins und Cézannes Arbeitsästhetik), entzieht er dem Schrecken die stumme, lähmende Übermacht.
- **Das „Sichten" des Daseins:** Rilke verwandelt die psychische Wunde in ein **Erkenntnisinstrument**. Die Ängste der Kindheit werden zu den Bausteinen seines „Neuen Sehens".
- **Die Unvollendbarkeit:** Eine finale „Erlösung" im religiösen oder romantischen Sinne gibt es am Ende des Romans nicht. Malte löst seine Existenzkrise nicht auf; der Roman endet offen mit der Parabel vom verlorenen Sohn, der die „besitzlose Liebe" wählt.

Kategorie	Zutreffen im *Malte Laurids Brigge*
Flashback	**Nein:** Es ist kein passiver Reflex, sondern ein aktiver, kompositorischer Akt der Existenzanalyse.
Retraumatisierung	**Ja, als Ausgangspunkt:** Die alten Ängste brechen in Paris mit voller Wucht wieder aus und bedrohen das Ich.
Heilsames Wiedererleben	**Nein (im medizinischen Sinn):** Es geht nicht um die Eliminierung der Angst, sondern um ihr Aushalten.
Poetische Erlösung	**Ja (als ästhetische Transformation):** Das Trauma wird durch die sprachliche Formung entdämonisiert und in ein Kunstwerk verwandelt.

Maltes Weg verläuft somit **von der Retraumatisierung zur poetischen Transformation**: Er heilt seine Kindheitsängste nicht, indem er sie vergisst oder auflöst, sondern indem er sie durch die Schärfe seiner Sprache **sichtbar, sagbar und damit tragbar macht.**

Kritik an Medizin und Psychologie

In *Die Aufzeichnungen des Malte Laurids Brigge* betrachtet Rainer Maria Rilke die aufkommende Schulmedizin und die moderne Psychologie (insbesondere die frühe Psychoanalyse) mit **tiefer, prinzipieller Skepsis**.

Obwohl Rilke mit der medizinischen und psychologischen Nomenklatur seiner Zeit bestens vertraut war – im Text finden sich explizit Begriffe wie *Demenzen*, *Klinik* oder physiologische Befundbeschreibungen –, lehnt er deren Erklärungsansätze ab. Für Rilke greifen Medizin und Psychologie zu kurz, weil sie das menschliche Leiden entseelen, verwalten und auf bloße Fehlfunktionen reduzieren.

1. Die Kritik an der Schulmedizin: Der entfremdete, verwaltete Tod

Rilkes schärfste Absage an die moderne Medizin manifestiert sich in den Pariser Aufzeichnungen über die Krankenhäuser (wie das *Hôtel-Dieu*).

- **Der „Fabriktod“:** Die Medizin der Moderne hat das Sterben rationalisiert und effizient gemacht. Menschen sterben bei Rilke nicht mehr ihren eigenen, individuellen Tod, sondern einen von den Ärzten verwalteten, anonymen Tod. Die Klinik wird zum Fließband, auf dem der Sterbende zur bloßen Chiffre einer Bettenbelegung degradiert wird.
- **Reduktion des Menschen auf das Organische:** Die Medizin betrachtet den Leidenden primär als eine Ansammlung von Symptomen und physischen Defekten. Ihr entgeht, dass im Schmerz, in der Krankheit und im physischen Verfall zutiefst existenzielle, seelische und sakrale Erfahrungen liegen.
- **Gegenfolie:** Dem klinischen Spitalstod stellt Rilke das monumentale Sterben des Großvaters Christoph Detlev Brigge gegenüber – ein schrecklicher, aber im höchsten Maße individueller, „eigener Tod“, der in einer medizinisch durchrationalisierten Welt keinen Platz mehr hat.

2. Die Skepsis gegenüber der Psychologie: Das Seziermesser des Geistes

Gegenüber der aufkommenden Psychologie und Psychoanalyse (Sigmund Freuds *Traumdeutung* erschien 1900, zehn Jahre vor Rilkes Roman) vertrat Rilke zeitlebens eine ausgeprägte Distanz, die sich im *Malte* widerspiegelt.

- **Das Pathologisieren der Abgründe:** Rilke wendet sich dagegen, existenzielle Grunderfahrungen wie Angst, Einsamkeit oder das Unheimliche als „Symptome einer seelischen Krankheit“ abzustempeln, die man „kurieren“ müsse.
- **Gefahr für die künstlerische Schöpfungskraft:** Für Rilke ist die seelische Wunde – das Trauma, die Hypersensibilität – nicht etwas, das psychologisch weganalysiert werden darf, sondern das **Fundament der Kunst**. Wenn man dem Dichter die Dämonen austreibt, verjagt man zugleich seine Engel (ein Gedanke, den Rilke später in einem berühmten Brief bezüglich einer eigenen Psychoanalyse formulierte).
- **Versagen der psychologischen Kategorien:** Maltes Panikattacken, die „Hand aus der Wand“ oder das Erstarren vor dem Spiegel lassen sich nicht durch billige klinische Muster auflösen. Rilke fordert das **Aushalten des Schreckens**, nicht seine psychoanalytische Zersetzung.

3. Der Gegenentwurf: Das Dasein als poetische Aufgabe

An die Stelle der **medizinischen Diagnose** und der **psychologischen Therapie** setzt Rilke eine **ästhetisch-phänomenologische Haltung**:

Perspektive	Medizin / Psychologie	Rilkes Poetik im *Malte*
Ziel	Heilung, Beseitigung des Schmerzes, Wiederherstellung der Funktion.	Integration der Angst, Schärfung der Wahrnehmung *(„Ich lerne sehen“).*
Haltung	Analytisch-sezierend, erklärend, distanzierend.	Schutzlos-erfassend, verwandelnd, schreibend.
Status der Angst	Pathologischer Zustand (Neurose / Panikstörung).	Seismograph der Existenz; Voraussetzung für die Erkenntnis.

Rilke betrachtet Medizin und Psychologie im *Malte* als **Symptome der modernen Entfremdung**. Sie bieten dem Menschen eine trügerische Sicherheit, indem sie die tiefen Risse des Daseins als „Krankheiten“ etikettieren und wegverwalten wollen.

Maltes Weg ist das genaue Gegenteil der klinischen Heilung: Er verweigert die Beruhigung, bleibt ungeschützt in den Abgründen seiner Angst stehen und transformiert sein Leiden nicht in einen medizinischen Befund, sondern in ein Kunstwerk.

Rilkes Konzept des „eigenen Todes“

Das Konzept des **„eigenen Todes“** (auch: des *persönlichen* oder *individuellen Todes*) ist eine der zentralen weltanschaulichen und poetologischen Achsen in Rainer Maria Rilkes *Die Aufzeichnungen des Malte Laurids Brigge* (1910). Es steht in direktem Zusammenhang mit Rilkes Diagnose der modernen Entfremdung und prägt den gesamten Roman als existenzieller Gegenentwurf zur anonymen Großstadtrealität.

1. Die Definition: Der Tod als biologische und seelische Reifung

Rilke bricht im *Malte* radikal mit dem biologischen und medizinischen Paradigma seiner Zeit, das den Tod als ein äußeres, gewaltsames Ereignis oder ein schlichtes Organversagen begreift.

- **Der Tod als inneres Organ/Gewächs:** Für Rilke ist der Tod ein fester Bestandteil des Lebens selbst. Er reift von Geburt an im Inneren des Menschen wie ein Samen oder eine Frucht. Jeder Mensch trägt seinen spezifischen Tod in sich, der durch die Art, wie er lebt, liebt, leidet und denkt, geformt wird.
- **Organische Einheit:** Leben und Sterben bilden bei Rilke eine organische Einheit. Ein authentisches Dasein erfordert es, den eigenen Tod schöpferisch zu „erziehen“ und heranreifen zu lassen, bis er reif ist, gestorben zu werden.

2. Die beiden Kontrastfolien im Roman

Rilke entwickelt das Konzept des „eigenen Todes“ durch die Gegenüberstellung zweier historischer und räumlicher Welten im Roman:

A. Der anonyme Massentod der Pariser Moderne (Aufzeichnung 3 & 4)

In den Pariser Krankenhäusern (wie dem *Hôtel-Dieu*) beobachtet Malte den Zerfall des individuellen Sterbens:

- **Der „Fabriktod“:** Die Menschen sterben nicht mehr *ihren* Tod, sondern irgendeinen Tod, der ihnen von der Institution Spital oder der zugeteilten Krankheit zugewiesen wird.
- **Verwaltung und Entpersönlichung:** Der Tod wird am Fließband abgewickelt, medizinisch verwaltet und aus dem öffentlichen Leben verdrängt. Der moderne Mensch stirbt klein, unbemerkt und austauschbar – wie ein Produkt aus Massenfertigung.

B. Der monumentale Tod auf Ulsgaard (Aufzeichnung 6)

Dem stellt Rilke das Sterben von Maltes Großvater, dem Kammerherrn Christoph Detlev Brigge, entgegen:

- **Der „große Tod“:** Der Kammerherr stirbt einen wochenlangen, qualvollen und extrem lauten Tod. Er füllt das gesamte Herrenhaus mit seinen Befehlen, Schreien und Anforderungen.
- **Kongruenz von Leben und Sterben:** Dieser Tod ist schrecklich und tyrannisch, aber er passt exakt zu dem riesenhaften, herrschsüchtigen Charakter des Patriarchen. Er hat diesen Tod ein Leben lang in sich getragen. Sein Sterben beansprucht Raum, Zeit und die ungeteilte Aufmerksamkeit des gesamten Hauses – es ist sein *eigener*, unverwechselbarer Tod.

3. Philosophie und Wandel der Todesvorstellung

Rilkes Konzept des eigenen Todes basiert auf einer tiefen Kulturkritik und weist enge Parallelen zur späteren Existenzphilosophie (etwa Martin Heideggers Begriff des *Seins-zum-Tode*) auf:

- **Verlust des Raumes für das Sterben:** Rilke stellt fest, dass der moderne Mensch den Wunsch und die Fähigkeit verloren hat, einen eigenen Tod zu haben, weil das Leben selbst konfektioniert und uneigentlich geworden ist. Wer nur noch ein oberflächliches Schablonenleben führt, kann auch keinen individuellen Tod mehr reifen lassen.
- **Sakrale Dimension ohne Dogma:** Rilkes Todesauffassung ist metaphysisch, aber frei von kirchlicher Dogmatik. Der Tod ist kein Übergang in ein christliches Jenseits, sondern die Vollendung des diesseitigen Erdenlebens. Das Sterben wird zu einer sakralen Leistung des Individuums.

4. Poetologische Bedeutung für den Roman und den Dichter

Für den Protagonisten Malte und die Poetik Rilkes erfüllt das Konzept des eigenen Todes eine transformative Funktion:

- **Die Überwindung der Angst:** Die nackte Angst vor dem Tode entsteht bei Rilke dort, wo der Tod als etwas Fremdes, Abgestoßenes wahrgenommen wird. Wenn der Mensch lernt, den Tod als Teil seines eigenen Wesens zu begreifen und zu akzeptieren, verliert das Sterben seine entfremdende Macht.

- **Die Aufgabe der Kunst:** Für den Dichter wird die Verwandlung des Schrecklichen in Sprache zur Voraussetzung, um den Tod wieder erfahrbar zu machen. Die Aufzeichnung von Christoph Detlevs Sterben ist Maltes Versuch, dem entseelten Massentod der Moderne ein Denkmal des individuellen Daseins entgegenzusetzen.

Rilkes Konzept des **„eigenen Todes“** ist ein Plädoyer für die Würde des Individuums. Es entlarvt die moderne Medizin und den Großstadtalltag als Instanzen der Entfremdung, die den Menschen um seine persönlichste Erfahrung bringen. Der eigene Tod ist die Frucht eines authentisch gelebten Lebens – schrecklich, individuell und unglättbar.

Aufzeichnung 21: Der hüpfende Spaziergänger

In Nummer 21 der *Aufzeichnungen des Malte Laurids Brigge* gehört die Begegnung mit dem hüpfenden, an einem St.-Veits-Tanz (oder einer ähnlichen neurologischen Bewegungsstörung) leidenden Mann auf dem Pariser Boulevard zu den eindringlichsten Phänomenen der Seinskrise im Roman.

Die Figur lässt sich **nicht eindeutig auf eine der beiden Optionen reduzieren**, sondern vereint beides in einer tragischen, hochgradig modernistischen Spannung: Er ist **zugleich ein Opfer eines unverständlichen Schicksalsschlags als auch ein heroisches Monument menschlicher Willenskraft** – und wird dadurch zu einem Schlüsselmodell für Maltes eigene Existenz.

1. Der unverständliche Schicksalsschlag: Die Absurdität des Daseins

Auf den ersten Blick verkörpert der Mann das reine, grundlose Erleiden:

- **Der Einbruch des Abstrusen:** Mitten in das geordnete, alltägliche Promenieren der Pariser Passanten bricht eine grauenhafte, unwillkürliche Körperstörung ein. Der Körper des Mannes gehorcht ihm nicht mehr; plötzliche, rhythmische Hüpf- und Zuckimpulse zerreißen seine Bewegungen.
- **Die Sinnlosigkeit des Leidens:** Es gibt keinen erkennbaren Grund oder Sinn für diese Qual. Der Mann ist ein Opfer der bloßen, unbarmherzigen Kreatürlichkeit und der physischen Fragilität des Menschen. Für den beobachtenden Malte ist er ein weiteres Exempel für die Unberechenbarkeit des Lebens in der Großstadt.

2. Das Monument der Willenskraft: Der epische Kampf um Haltung

Was diese Szene jedoch so außergewöhnlich macht, ist die Art und Weise, wie der Mann mit seiner Krankheit umgeht. Hier schlägt das Pendel radikal zur **Willenskraft** aus:

- **Der Kampf um die Fassade:** Der Mann versucht mit aller Macht, seine Störung vor den Augen der Vorübergehenden zu verbergen. Er versucht, das Zucken wie einen beiläufigen, feinen Hüpfer, eine kleine Ausweichbewegung oder ein elegantes Ausgleiten aussehen zu lassen.
- **Heroische Selbstbeherrschung:** Rilke beschreibt das ungeheure Ausmaß an geistiger und physischer Anstrengung, das dieser Mann aufwendet, um mitten im Verfall die Form zu wahren. Jeder Schritt ist ein kalkulierter Akt des Willens gegen den meuternden eigenen Körper. Er kämpft um seine menschliche Würde und um den Schein der Zugehörigkeit zur normalen Gesellschaft.

- **Das Scheitern in Würde:** Dass Malte das Spiel durchschaut, ändert nichts an der Rührung und dem Respekt, den er empfindet. Der Mann leistet einen unsichtbaren, gigantischen Widerstand gegen die biologische Verfremdung seiner Existenz.

3. Die Spiegelrolle für Malte: Warum die Szene für den Roman so wichtig ist

Der hüpfende Spaziergänger ist für Malte kein bloßes Schaustück, sondern ein **Identifikationsangebot und ein existentialistisches Vorbild**:

- **Die Parallele zu Maltes Seelenland:** Malte leidet auf psychischer und geistiger Ebene an genau demselben Problem wie der Spaziergänger auf physischer Ebene: Seine innere Welt bricht in unkontrollierbaren Schüben (Angst, Verfall, Eindrücke) über ihn herein, und er muss all seine Kraft aufwenden, um nach außen hin nicht zu kollabieren.
- **Die Lehre des Aushaltens:** Der Mann zeigt Malte, wie man ein grauenhaftes Schicksal nicht durch Jammern, sondern durch **Annahme und Formwillen** erträgt. So wie der Hüpfende versucht, der Zuckung eine Form zu geben, versucht Malte, dem Zerfall seiner Welt durch das Schreiben eine Form zu ringen.

Der hüpfende Spaziergänger ist der Prototyp des modernen Menschen bei Rilke: Er ist von einem **unverständlichen Schicksal geschlagen**, verwandelt dieses Leiden aber durch **übermenschliche Willenskraft und Haltung** in ein tragisches Kunstwerk der Selbstbehauptung.

Aufzeichnung 22: Die einsame, heilige Frau im Pantheon

In Aufzeichnung 22 (beziehungsweise dem entsprechenden Abschnitt über das Pariser Pantheon) geht es um die **Heilige Genoveva** (*Sainte Geneviève*), die Schutzpatronin der Stadt Paris.

Malte erinnert sich an die großflächigen Wandgemälde des Malers **Pierre Puvis de Chavannes** im Pariser Pantheon, die das Leben und Wirken der heiligen Genoveva darstellen.

1. Wer war Sainte Geneviève?

Die historische Genoveva (ca. 422–502 n. Chr.) gilt als die Seelen- und Schutztrösterin von Paris:

- Als die Hunnen unter Attila auf Paris (Lutetia) marschierten, ermutigte Genoveva die verzweifelten Bürger durch ihr Gebet und ihre Standhaftigkeit, die Stadt nicht aufzugeben.
- Später rettete sie Paris während einer Belagerung vor der Hungersnot, indem sie Lebensmittelschiffe organisierte.

2. Die Darstellung im Pantheon: Das berühmte Gemälde

Das Motiv, auf das Rilke im Roman im Detail anspielt, ist das berühmte Panoramabild von Puvis de Chavannes: **„Die heilige Genoveva wacht über Paris“** (*Sainte Geneviève veillant sur la ville endormie*).

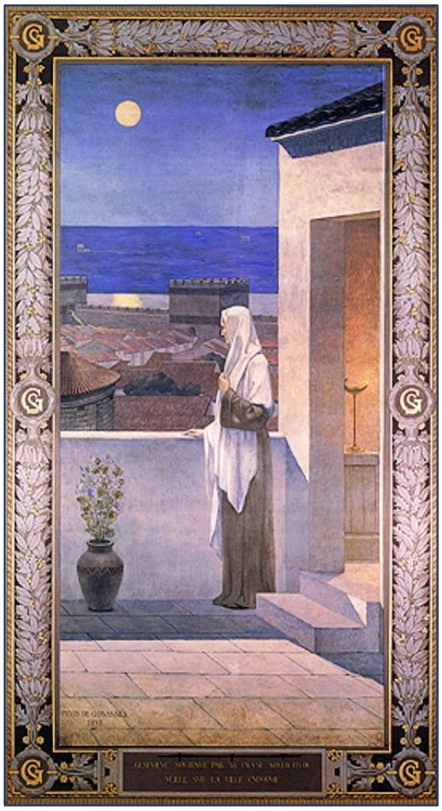

- **Das Bildmotiv:** Die gealterte, einsame Heilige steht nachts auf dem Balkon ihrer Zelle, gehüllt in ein einfaches Gewand. Unter ihr erstreckt sich im Mondlicht das schlafende, stille Paris mit den Dächern und der Seine.
- **Die Atmosphäre:** Das Bild strahlt eine tiefe, fast meditative Stille, Einsamkeit und unerschütterliche Wachsamkeit aus.

3. Welche Rolle spielt sie für Malte im Roman?

Die heilige Genoveva ist für Malte kein bloßes historisches oder religiöses Motiv, sondern ein **zentrales Gegenbild zu seiner eigenen Pariser Krisenerfahrung**:

A. Die Verkörperung der schützenden Einsamkeit

Während Malte die Pariser Großstadt als Ort des Schreckens, des Verfalls, der Krankheit und der anonymen Masse erlebt, steht Genoveva für eine **geheiligte, erhabene Einsamkeit**. Sie überblickt dieselbe Stadt, ist aber nicht ihr Opfer, sondern ihre Wächterin.

B. Das Ideal des Aushaltens und der Sorge

Genoveva erträgt die Dunkelheit und die Bedrohung der Stadt, ohne zu fliehen. Sie verkörpert jene Haltung des **Ausharrens und der besitzlosen Fürsorge**, die Rilke im Roman als höchstes Ideal entwickelt. Sie liebt und beschützt die Stadt, ohne etwas von ihr zu verlangen.

C. Der Bezug zur Kunst von Puvis de Chavannes

Rilke bewunderte die flächige, vereinfachte und ruhige Malweise von Puvis de Chavannes. Die Stille der Malerei bildet einen monumentalen Ruhepol zur Hektik und dem Lärm der modernen Straßen, die Malte ansonsten in Paris peinigen. Für Malte wird sie zum **Symbol für eine heilende, wachende Einsamkeit** – ein geistiges Vorbild dafür, wie man inmitten des Grauens der Großstadt Haltung bewahren und das Dasein schützend umfassen kann.

Aufzeichnung 22: Baudelaires Gedicht „Une Charogne“ (Ein Aas)

In Aufzeichnung 22 der *Aufzeichnungen* setzt sich Malte intensiv mit Charles Baudelaires berühmtem Gedicht **„Une Charogne“** (*Ein Aas*) aus der Sammlung *Les Fleurs du Mal* (1857) auseinander. Dieses Gedicht ist für Rilke und seinen Protagonisten keineswegs nur eine literarische Referenz, sondern ein **poetologischer Schwellentext der gesamten Moderne**.

1. Inhaltsangabe des Gedichts Une Charogne (Das Aas)

Baudelaires Gedicht beschreibt einen Spaziergang des lyrischen Ichs mit seiner geliebten Frau an einem sonnigen Morgen. Am Wegesrand stoßen sie auf den verwesenden, aufgedunsenen Kadaver eines Tieres, der von Fliegen und Maden wimmelt und einen unerträglichen Gestank verbreitet.

- **Schockierende Detailliertheit:** Baudelaire schildert den biologischen Verfall mit drastischer Präzision – die Beine des Kadavers spreizen sich „wie eine geile Frau“, Fliegen schwärmen, und der Bauch wogt unter dem Fraß der Maden wie eine Welle.
- **Der makabre Wendepunkt:** Anstatt sich abzuwenden, spricht das Ich seine schöne Geliebte direkt an und erinnert sie daran, dass auch sie – diese „Königin der Anmut“ – eines Tages genauso enden, verfaulen und von Würmern zerfressen werden wird.
- **Die Triumphgebärde der Kunst:** Das Gedicht schließt mit der Behauptung, dass die Schönheit der Frau zwar dem biologischen Verfall anheimfällt, die Dichtung (*die Kunst*) aber die göttliche Essenz und die Form ihrer Liebe für ewig bewahren wird.

2. Die Bedeutung im Malte Laurids Brigge

In Aufzeichnung 22 ordnet Rilke dem Gedicht Baudelaires eine **schlüsselhafte Wende in der Kunstgeschichte** zu. Für Malte ist es das Manifest dafür, wie Kunst mit dem Schrecklichen und Hässlichen umgehen muss.

A. Die Pflicht zur Überwindung des Schrecklichen (Einssein mit dem Grauenvollen)

Malte stellt fest, dass Baudelaire mit *Une Charogne* eine ungeheure Leistung vollbracht hat: Er hat das Schreckliche nicht einfach ignoriert oder bloß als Dekoration genutzt, sondern sich ihm **vollkommen ausgesetzt und es künstlerisch durchgearbeitet**.

Rilke lässt Malte reflektieren, dass das Kunstwerk verlangt, *„in diesem Schrecklichen, scheinbar nur Widerwärtigen das Seiende zu sehen, das unter allem Seienden gilt.“*

B. Die Geburt des „Neuen Sehens“

Baudelaires Gedicht ist das historische Vorbild für Maltes eigenes Diktum ***„Ich lerne sehen“***:

- Vor Baudelaire wählte die Kunst vorzugsweise das Schöne, Harmonische und Erhabene aus.
- Baudelaire (und nach ihm Rodin, Cézanne und Rilke selbst) fordert, dass der Künstler **keine Ausnahmen machen darf**. Auch das Verwesende, Sieche, Kranke und Verarmte (wie die Kranken in den Pariser Spitälern) besitzt vollkommene Daseinsberechtigung und muss von der Sprache verwandelt werden.

C. Das Aas als Prüfung der künstlerischen Existenz

Für Malte wird Baudelaires Gedicht zu einer **Urmesslatte für sein eigenes Überleben in Paris**:

- Wenn Malte an den Schrecken der Großstadt (dem Verfall der Häuser, den Seuchen, der nackten Angst) nicht zugrunde gehen will, darf er nicht davor fliehen.
- Er muss – wie Baudelaire vor dem Aas – fähig werden, dem Schrecken ohne Abwehr ins Auge zu blicken und ihn in poetische Form zu transformieren. Erst wenn das Hässliche im Kunstwerk „gerühmt“ wird, ist das Dasein bewältigt.

Es ist kein Zufall, dass Rilke in Aufzeichnung 22 die friedvolle, erhabene Figur der **Heiligen Genoveva** (auf den Wandgemälden im Pantheon) mit der drastischen Härte von Baudelaires **Aas** konfrontiert:

Beide Pole repräsentieren Rilkes Daseinsforderung:

- **Genoveva** verkörpert die stille, ausharrende Einsamkeit und die besitzlose Liebe, die über die Stadt wacht.
- **Baudelaire** verkörpert den kompromisslosen künstlerischen Mut, der den Abgrund der Realität (das Aas) nicht leugnet, sondern ihn schreibend verwandelt.

„Baudelaires unglaubliches Gedicht Une Charogne“ steht im *Malte* für die **Überwindung des Ekels durch die Form**. Es lehrt Malte, dass die Moderne nicht durch Flucht in idyllische Phantasien gemeistert werden kann, sondern nur durch die Bereitschaft, das Furchtbare in der Welt wahrzunehmen und es spürbar in Kunst zu verwandeln.

Aufzeichnung 22: „Une Charogne“ Französisch / Deutsch

Hier sind die entscheidenden Passagen aus Charles Baudelaires berühmtem Gedicht ***Une Charogne*** (*Ein Aas*) aus dem Gedichtband *Les Fleurs du Mal* (1857).

Baudelaire führt darin den unvermittelten Umschlag von idyllischer Naturstimmung in die drastische Konfrontation mit dem biologischen Verfall vor – und schließt mit der Behauptung der unvergänglichen Macht der Poesie.

1. Der Schock der Konfrontation (Strophen 1 & 2)

Das Gedicht beginnt wie ein klassisches Naturgedicht, bricht dann aber schlagartig in das Schreckliche um:

Französisches Original	Übersetzung (Wolf von Kalckreuth)
Rappelez-vous l'objet que nous vîmes, mon âme, Ce matin d'été si doux : Au détour d'un sentier une charogne infâme Sur un lit semé de cailloux,	*Erinnere dich noch, mein Herz, was wir sahen Am Sommer morgen so mild: Am Wege lag ein Aas von den nahen Steinen schrecklich umstellt,*
Les jambes en l'air, comme une femme impudique, Brûlante et suant les poisons, Ouvrait d'une façon nonchalante et cynique Son ventre plein de poisons.	*Die Beine gespreizt wie ein buhlerisches Weib, Dem Gifte entstiegt wie Rauch, So öffnete frech und zynisch sein Leib Den schweiß- und gifttriefenden Bauch.*

2. Das Wimmeln des Lebens im Verfall (Strophe 7)

Hier zeigt Baudelaire, dass der Kadaver kein totes Nichts ist, sondern von neuem, anderem Leben wimmelt – die Stelle, die Rilke im *Malte* als meisterhafte Durcharbeitung der Realität verstand:

Französisches Original	Deutsche Übersetzung
Et ce monde rendait une étrange musique, Comme l'eau courante et le vent, Ou le grain qu'un vanneur d'un mouvement rythmique Agite et tourne dans son van.	*Und seltsame Musik stieg auf aus dem Grausen, Wie Wind und strömendes Nass, Oder wie des Kornes Schütteln und Sausen, Wenn der Worfel schwingt ohne Unterlass.*

3. Die Makabre Reminiszenz an die Geliebte (Strophe 9)

Baudelaire wendet sich unvermittelt an die schöne Begleiterin und kündigt ihr dasselbe Schicksal an:

Französisches Original	Deutsche Übersetzung
— Et pourtant vous serez semblable à cette ordure, À cette horrible infection, Étoile de mes yeux, soleil de ma nature, Vous, mon ange et ma passion !	*— Und doch wirst auch du wie dieses Unrat sein, Ein Schrecknis für jeden Blick, Du meine Sonne, mein Augenschein, Du mein Engel und mein Geschick!*

4. Der Triumph der Kunst über die Verwesung (Letzte Strophe)

Der schlussendliche Manifestationssatz der modernen Ästhetik: Der Körper zerfällt, aber die geformte Schönheit lebt im Kunstwerk weiter.

Französisches Original	Deutsche Übersetzung
Alors, ô ma beauté ! dites à la vermine Qui vous mangera de baisers, Que j'ai gardé la forme et l'essence divine De mes amours décomposés !	*Dann sage, mein Lieb, wenn des Wurmes Mund Dich Kuss um Kuss zerfrisst, Dass ich die Form und das göttliche Pfund Bewahrt', das mein Eigen gewesen ist!*

Rilke sah in diesen Strophen genau die Haltung, die Malte in Paris erlernen muss: Nicht wegzuschauen, sondern das Schrecklichste (*die Charogne*) in seiner nackten Realität wahrzunehmen und durch die Disziplin der Form (**„la forme et l'essence divine"**) in der Sprache aufzuheben.

Vollständiger Text

Une charogne	Ein Aas
Rappelez-vous l'objet que nous vîmes, mon âme, Ce beau matin d'été si doux : Au détour d'un sentier une charogne infâme Sur un lit semé de cailloux,	Denkst du daran, mein Lieb, was jenen Sommermorgen Wir sahn im Sonnenschein? Es war ein schändlich Aas, am Wegrand kaum geborgen Auf Sand und Kieselstein.
Les jambes en l'air, comme une femme lubrique, Brûlante et suant les poisons, Ouvrait d'une façon nonchalante et cynique Son ventre plein d'exhalaisons.	Die Beine hochgestreckt nach Art lüsterner Frauen, Von heissen Giften voll Liess es ganz ohne Scham und frech den Leib uns schauen, Dem ekler Dunst entquoll.
Le soleil rayonnait sur cette pourriture, Comme afin de la cuire à point, Et de rendre au centuple à la grande nature Tout ce qu'ensemble elle avait joint ;	Die Sonne brannte so auf dies verfaulte Leben, Als koche sie es gar Und wolle der Natur in hundert Teilen geben, Was sie als eins gebar.

Et le ciel regardait la carcasse superbe Comme une fleur s'épanouir. La puanteur était si forte, que sur l'herbe Vous crûtes vous évanouir.	Der Himmel blickte still auf dies Gefaule nieder, Wie er auf Blumen schaut. So furchtbar war der Dunst, dir schauderten die Glieder Von Ekel wild durchgraut.
Les mouches bourdonnaient sur ce ventre putride, D'où sortaient de noirs bataillons De larves, qui coulaient comme un épais liquide Le long de ces vivants haillons.	Die Fliegen hörten wir summend das Aas umstreichen Und sahn das schwarze Heer Der Larven dichtgedrängt den faulen Leib beschleichen, Wie ein dickflüssig Meer.
Tout cela descendait, montait comme une vague, Ou s'élançait en pétillant ; On eût dit que le corps, enflé d'un souffle vague, Vivait en se multipliant.	Und alles stieg und fiel aufsprudelnd, vorwärtsquellend Nach Meereswogen Art, Fast schien's, als ob dem Leib, von fremdem Leben schwellend, Tausendfach Leben ward.
Et ce monde rendait une étrange musique, Comme l'eau courante et le vent, Ou le grain qu'un vanneur d'un mouvement rythmique Agite et tourne dans son van.	Und seltsame Musik drang uns von da entgegen, Wie Wind und Wasser singt, Wie Korn, das in dem Sieb mit rhythmischem Bewegen Die Hand des Landmanns schwingt.
Les formes s'effaçaient et n'étaient plus qu'un rêve, Une ébauche lente à venir, Sur la toile oubliée, et que l'artiste achève Seulement par le souvenir.	Die Formen ausgelöscht wie Träume und Legenden, Entwürfe stümperhaft, Die halbverwischt die Hand des Künstlers muss vollenden Aus der Erinnrung Kraft.
Derrière les rochers une chienne inquiète Nous regardait d'un œil fâché, Épiant le moment de reprendre au squelette Le morceau qu'elle avait lâché.	Und eine Hündin lief unruhig dort hinterm Steine, Uns traf ihr böser Blick, Erspähend den Moment, zu reissen vom Gebeine Das aufgegebne Stück.
- Et pourtant vous serez semblable à cette ordure, À cette horrible infection, Étoile de mes yeux, soleil de ma nature, Vous, mon ange et ma passion !	– Und doch wirst einstmals du dem grausen Schmutz hier gleichen, Dem Kehricht ekelhaft, Du meiner Augen Licht, du Sonne ohnegleichen, Stern meiner Leidenschaft.
Oui ! Telle vous serez, ô la reine des grâces, Après les derniers sacrements Quand vous irez, sous l'herbe et les floraisons grasses, Moisir parmi les ossements.	Ja, so wirst du dereinst, o Königin der Güte, Nach letzter Ölung sein, Wenn du verwesend liegst tief unter Gras und Blüte Bei schimmelndem Gebein.
Alors, ô ma beauté ! Dites à la vermine Qui vous mangera de baisers, Que j'ai gardé la forme et l'essence divine De mes amours décomposés !	Dann, Schönheit, sag' dem Wurm, der dich zerfleischt mit Küssen, Wie treu ich sie gewahrt Die Göttlichkeit des Wesens, das zersetzt, zerrissen Von meiner Liebe ward.
Charles Baudelaire, Les fleurs du mal, 1857. Übersetzer unbekannt	

Aufzeichnung 22: Gustave Flaubert: Saint-Julien-l'Hospitalier

Rilkes Bezugnahme auf Gustave Flauberts Erzählung **„La Légende de Saint Julien l'Hospitalier"** (*Die Legende von Sankt Julian dem Gastfreien*, 1877) – unmittelbar nach der Auseinandersetzung mit Baudelaires *Une Charogne* in Aufzeichnung 22 – ist kein zufälliger Nachtrag, sondern der **konsequente logische und ethische Höhepunkt** von Maltes Denken über die Überwindung des Schrecklichen.

Während Baudelaire für das **ästhetische Durcharbeiten** des Ekels steht, geht Flaubert mit der Legende des heiligen Julian noch einen Schritt weiter: Er führt die **radikale, physische und seelische Hingabe** vor.

1. Der Kern der Flaubert'schen Legende

In Flauberts Erzählung geht es um den Ritter Julian, der nach einer dunklen Prophezeiung unwissentlich seine eigenen Eltern tötet. Um diese ungeheure Schuld zu büßen, entsagt er allem Besitz, wird Bettler und verdingt sich als Fährmann an einem reißenden Fluss, um Aussätzige und Getriebene überzusetzen.

Der entscheidende Wendepunkt (die Prüfung) vollzieht sich in einer eiskalten Nacht:

- Ein von Aussatz (*Aussatz / Aussätziger*) entstellter, stinkender und sterbender Mann verlangt nicht nur, übergesetzt und gewärmt zu werden.
- Er verlangt von Julian die **ultimative Selbstüberwindung**: Julian muss sich nackt zu dem Eiskalten, Eitrigen ins Bett legen und ihn mit der Wärme seines eigenen Körpers, Brust an Brust und Mund an Mund, umarmen.
- In dem Moment, in dem Julian die Ekelgrenze vollständig durchbricht und den Leprösen voller Liebe und ohne jeden Vorbehalt umarmt, verwandelt sich der Aussätzige in **Jesus Christus**, der ihn mit sich in den Himmel hebt.

2. Warum nimmt Rilke darauf Bezug?

Rilke sieht in Flauberts Erzählung die Vollendung jenes Prinzips, das Baudelaire mit dem Gedicht *Une Charogne* begonnen hat:

A. Von der Ästhetik zur Existenz (Die Steigerung)

- **Baudelaire** verharrt noch in der Distanz des Beobachters: Er *sieht* das Aas, beschreibt es mit unerbittlicher Präzision und verwandelt es in Dichtung.
- **Flaubert / Julian** überwindet auch die letzte Distanz: Er beschreibt das Schreckliche nicht nur, er **legt sich physisch an das Schreckliche an**. Das Aushalten des Ekels wird von einer rein künstlerischen Haltung zu einer **existentiellen und sakralen Tat**.

B. Das Ideal der besitzlosen, anspruchslosen Liebe

Julian verlangt nichts mehr für sich selbst; seine Umarmung des Leprösen ist der reinste Ausdruck jener **„besitzlosen Liebe"**, die Rilke im gesamten Roman als Erlösung aus der menschlichen Entfremdung beschwört:

- Wer liebt, ohne geliebt werden zu wollen, und wer sich selbst dem Abstoßendsten unvoreingenommen schenkt, durchbricht die Schranken des Ichs.

- Die Umarmung des Aussätzigen ist das Gegenmodell zur egoistischen, besitzenden Liebe bürgerlicher Prägung.

C. Die Prüfung für den Künstler und den Menschen

Rilke lässt Malte reflektieren, dass das Betrachten oder Schreiben über das Leid nicht ausreicht, solange ein Rest von Abwehr oder Ekel im Menschen zurückbleibt.

Dieses Liegen neben dem Aussätzigen - gehört zu der Verwandlung des Dichters, impliziert Rilkes Text. Erst wenn man bereit ist, das Schrecklichste in der Welt nicht nur anzuschauen, sondern es wie Julian radikal zu umarmen und im eigenen Inneren aufzunehmen, erlangt man die Fähigkeit zur **vollkommenen geistigen Transformation**.

Referenz in Aufzeichnung 22	Haltung zum Schrecklichen	Ebene der Bewältigung
Baudelaire (*Une Charogne*)	**Das Sehen:** Das Hässliche und Verwesende unvoreingenommen wahrnehmen und formen.	**Ästhetische Transformation** (Die Poesie überwindet den Verfall).
Flaubert (*Saint-Julien*)	**Das Umarmen:** Sich dem Entstellten und Eitrigen schutzlos und liebevoll hingeben.	**Existenzielle / Sakrale Transformation** (Die Liebe überwindet den Ekel).

Rilke nimmt Bezug auf Flauberts *Saint-Julien*, um zu zeigen, dass die Überwindung der Sprach- und Seinskrise im *Malte* eine **Ganzhingabe** fordert: Der Dichter muss wie der heilige Julian werden – er muss die Abgründe der Welt ohne Ekel umarmen, um sie in Kunst und Erkennen zu verwandeln.

Maltes Verhältnis zu seiner Mutter

Das Verhältnis Maltes zu seiner Mutter, **Brigitta Brahe**, ist von einer zärtlichen, aber zutiefst melancholischen Verwandtschaft geprägt. Sie ist im Gefüge der Familie die einzige Gestalt, die Maltes extremer Empfindsamkeit, seiner Durchlässigkeit für das Unsichtbare und seiner Angst auf Augenhöhe begegnet.

Im Gegensatz zum dominanten, pragmatischen Vater (dem Kammerherrn Christoph Masterulv Brigge) verbindet Malte und seine Mutter eine ehemals intime, geheimnisvolle Sphäre, die jedoch stets vom Schatten ihres frühen Todes und ihrer eigenen seelischen Zerbrechlichkeit überlagert ist.

1. Das Wesen der Mutter: Eine Fremde in der Welt

Brigitta Brahe ist eine hochgradig überempfindliche, fast weltflüchtige Frau, die an der Schwere der Realität leidet:

- **Die Sehnsucht nach dem Nicht-Irdischen:** Sie zieht sich oft in sich zurück und erträgt die Konventionen des adligen Gutshofs nur schwer. Sie hat ein feines Gespür für das Unheimliche, Verdrängte und Gespenstische.
- **Die Trauer um das Verlorene:** Ihre Haltung ist geprägt von einer tiefen Trauer über den Verlust ihrer Tochter Ingeborg (Maltes verstorbener Schwester). Sie lebt in einer Welt der Schatten und der Vergangenheit.

2. Die zentralen Erinnerungen an die Mutter

Malte ruft im Roman mehrere hochsymbolische Schlüsselmomente mit seiner Mutter auf, die das Wesen ihrer Beziehung offenbaren:

A. Das Spiel der „Mamlis“ (Das Verkleiden als Mädchen)

Eine der intimsten und zugleich verstörendsten Erinnerungen betrifft Maltes Kindheit nach dem Tod seiner Schwester Ingeborg:

- Da die Mutter den Verlust der Tochter nicht überwinden kann, lässt sie Malte in die Rolle des kleinen Mädchens „Mamlis“ schlüpfen.
- Sie zieht ihm Mädchenkleider an und spricht mit ihm wie mit einer Tochter. Malte nimmt dieses Verwandlungsspiel bereitwillig auf, um der Mutter nah zu sein und ihr den Schmerz zu lindern. Dies prägt Maltes frühe Erfahrung von **Identitätsverlust, Maskerade und Rollenspiel**.

B. Das gemeinsame Beschauen der Spitzen (Das Geheimnis der Dinge)

In einer berühmten, leisen Szene holt die Mutter eine Lade mit alten, wertvollen Spitzen hervor:

- Mutter und Sohn betrachten die feinen, spinnenwebartigen Muster minutenlang in völliger Stille.
- Hier lernt Malte von ihr das **„Neue Sehen“** im Kleinformat: das Versinken in die feinsten Strukturen der Welt und die Fähigkeit, die Dingen ein eigenes, verborgenes Leben zuzugestehen. Die Spitze wird zum Symbol für die Fragilität und Kostbarkeit der Daseinserfahrung.

C. Die Begegnung mit dem Gespenst (Gräfin Christine Brahe)

Bei einem Abendessen auf dem Gut Urnekloster erscheint das Gespenst der verstorbenen Ahnfrau Christine Brahe:

- Während die übrige Tischgesellschaft die Erscheinung ignoriert oder peinlich berührt wegsieht, ist die Mutter die Einzige, die das Gespenst ganz selbstverständlich wahrnimmt und akzeptiert.
- Sie lehrt Malte damit, dass das **Übersinnliche und Schreckliche einen natürlichen Platz im Leben hat** und man ihm nicht mit Abwehr, sondern mit ruhiger Wahrnehmung begegnen muss.

D. Das Einnehmen von Medizin, der Geruch des Verfalls

Malte erinnert sich an die Krankheit der Mutter und den spezifischen, bittersüßen Geruch von Hustensaft und Parfüm, der sie umgab:

- Die Mutter ist für Malte die erste Konfrontation mit dem leisen, schleichenden Siechtum.
- Ihr früher Tod lässt Malte als verwaistes, schutzloses Kind zurück und besiegelt seinen endgültigen Verlust an Heimat und Geborgenheit.

3. Bedeutung für Maltes Künstlerexistenz

Die Mutter ist für Malte das **Ur-Vorbild für seine poetische Veranlagung**:

Die Welt des Vaters (Christoph Masterulv Brigge)	**Die Welt der Mutter (Brigitta Brahe)**
Handeln, Jagd, Repräsentation, Autorität.	Wahrnehmen, Stille, Erinnern, Verwandlung.
Außenseite der Dinge, Ordnung.	Innenseite der Dinge, Unheimliches, Abgrund.
Pragmatischer Umgang mit dem Leben.	Hypersensible Durchdringung der Existenz.

Maltes Fähigkeit, in Paris das Verborgene, Kranke und Verfallene zu sehen und schreibend zu verwandeln, ist das direkte Erbe seiner Mutter. Sie hat ihm das Organ für das Unsichtbare hinterlassen – allerdings um den Preis, dass er wie sie ohne den Schutz einer bürgerlichen Hülle durch die Welt gehen muss.

Rilkes Verhältnis zu seiner Mutter

Das Verhältnis von Rainer Maria Rilke zu seiner Mutter, **Sophie „Phia“ Rilke** (geb. Entz), gilt in der Literaturwissenschaft und Psychobiografie als eine der prägendsten, aber auch konfliktreichsten Bindungen seines Lebens. Es war von tiefen Ambivalenzen geprägt: Einerseits mied Rilke ihre physische Nähe als Erwachsener, andererseits verband die beiden ein lebhafter lebenslanger Briefwechsel und ein intellektuell-ästhetisches Band.

Die Rolle des Ersatzkindes und die frühe Kindheit

Vor Rilkes Geburt im Jahr 1875 erlitt Phia Rilke eine Frühgeburt; die erstgeborene Tochter überlebte nur eine Woche. Den Verlust verarbeitete die Mutter nie vollständig.

- **Erziehung als Mädchen:** Phia übertrug die Trauer auf den Neugeborenen, den sie auf den Vornamen **René** („der Wiedergeborene“) taufte. In den ersten Lebensjahren kleidete sie ihn oft in Mädchenkleider, ließ sein Haar lang wachsen und behandelte ihn wie einen Ersatz für die verstorbene Tochter.
- **Religiöse Affektik und Pose:** Phia Rilke war eine sehr empfindliche, ambitionierte und demonstrativ frömmelnde Frau, deren Habitus stark von Pose und künstlicher Schwermut geprägt war. Dieser Umgang prägte Rilkes frühe Vorstellungen von Identität, Rollenbildern und Frömmigkeit nachhaltig.

Der abrupte Beziehungsbruch und die Militärschule

Als die Ehe der Eltern 1884 zerbrach, trennten sie sich. Phia verließ Prag, um ein freies, von Kuraufenthalten und Reisen geprägtes Leben in europäischen Großstädten zu führen.

Um ihren eigenen Verpflichtungen zu entgehen, willigte sie ein, den zehnjährigen René auf die Militär-Unterrealschule in St. Pölten zu schicken. Für den sensiblen Jungen bedeutete diese Entscheidung ein schweres Trauma. Rilke empfand die Jahre im Militärinternat als jahrelange Qual und rechnete das Versagen der elterlichen Fürsorge später vor allem der Mutter an.

Entfremdung und lebenslange Bindung im Erwachsenenalter

Als Erwachsener entwickelte Rilke eine ausgeprägte Abwehr gegen die reale Präsenz seiner Mutter. Dennoch riss der Kontakt nie vollständig ab.

- **Brieflicher Austausch statt Begegnung:** Das Verhältnis verlagerte sich fast vollständig auf die schriftliche Ebene. Über Briefe hielten sie intensiven Kontakt. In der schriftlichen Distanz konnte Rilke der Mutter mit Höflichkeit und Empathie begegnen, während persönliche Treffen ihn oft nervlich zerrütteten.
- **Namenswechsel:** Die Umbenennung von *René* zu *Rainer* auf Anraten von Lou Andreas-Salomé im Jahr 1897 war auch ein symbolischer Akt, um sich von der mütterlichen Zuweisung zu befreien.
- **Kritik und Spiegelung:** Rilke beurteilte das Wesen seiner Mutter oft scharf. Er sah in ihr eine Frau, die sich in Oberflächlichkeiten und Posen verlor. Zugleich erkannte er jedoch auch Elemente seines eigenen Künstlertums in ihr – etwa die Sensibilität, den Hang zum Ästhetischen und die Unruhe, die auch sein eigenes Leben prägte.

Psychologische und literarische Nachwirkung

In der Psychoanalyse und Literaturkritik wurde die Beziehung häufig untersucht. Wenn auch der Begriff der „ödipalen Hassliebe“ teils als vereinfachend abgelehnt wird, steht fest: Die mütterliche Überforderung, die Rollenfixierung der ersten Jahre und das plötzliche Verlassenwerden prägten Rilkes Zeitleben. Seine spätere Unfähigkeit, dauerhafte bürgerliche Bindungen einzugehen, sowie seine Neigung zur emotionalen Distanzierung in Beziehungen verweisen stark auf diese frühen Bindungserfahrungen.

Maltes Verhältnis zu seinem Vater

Das Verhältnis zwischen Malte und seinem Vater, **Detlev von Brigge**, ist von tiefer Fremdheit, Distanz und einer kühlen, fast Ehrfurcht einflößenden Unnahbarkeit geprägt. Im Gefüge des Romans verkörpert der Vater das genaue Gegenteil von Maltes eigener Natur.

1. Der Vater als uneinnehmbare Repräsentationsfigur

Detlev von Brigge tritt im Roman weniger als liebevoller Elternteil auf, sondern als geschlossene, stramme Gestalt des alten dänischen Uradels:

- **Distanz durch Standesattitüde:** In seiner Jägermeister-Uniform und geschmückt mit dem blauen Band des Elefanten-Ordens ist der Vater ganz Haltung, Rüstung und höfische Pflicht. Er wahrt selbst innerhalb der Familie eine förmliche, kühle Distanz.
- **Fremdheit für das Kind:** Malte empfindet beim Vater keine emotionale Geborgenheit, sondern stattdessen eine Mischung aus Bewunderung, Entfremdung und Scheu. Der Vater gehört einer Welt der Macht, der Jagd und der adligen Repräsentation an, zu der der sensible, verträumte Malte keinen Zugang findet.

2. Der Gegenpol zur Mutter

Das elterliche Paar steht für zwei völlig entgegengesetzte Welten, zwischen denen Malte aufwächst:

- **Die Mutter (Maman):** Steht für Sensibilität, das Gespenstische, das feine Gespür für verborgene Dinge und die zarte, wenn auch überfordernde Binde- und Phantasiewelt.
- **Der Vater:** Verkörpert die strenge Realität, das Festhalten am Äußeren, das Gesetz und den patriarchalen Standesstolz.

Während Malte das Wesen und die Überempfindlichkeit der Mutter erbt, bleibt ihm die Welt des Vaters zeitleben verschlossen. Der Vater versteht die Ängste und die künstlerische Veranlagung seines Sohnes nicht.

3. Der Tod des Vaters und das Durchstechen des Herzens (Aufzeichnung 10)

Eine der eindringlichsten Szenen bezüglich des Vaters ist dessen Sterben und die anschließende Obduktion.

- **Der „große Tod“:** Der Vater stirbt einen stolzen, eigenständigen und herrschaftlichen Tod, der im scharfen Kontrast zum anonymen, massenhaften Sterben in den Pariser Spitalern steht.
- **Das Durchstechen des Herzens:** Nach dem Tod wird dem Leichnam des Vaters auf dessen eigenen Wunsch hin das Herz durchstochen, um Scheintod und Lebendigbegrabenwerden auszuschließen. Für den jungen Malte, der dieser Prozedur beiwohnt, ist dies ein schockierender, archaischer Akt.
- **Das physische Erfassen der Endlichkeit:** Indem Malte sieht, wie der Arzt das Herz des Vaters öffnet, verliert der einst so unnahbare, mächtige Vater seine Unantastbarkeit. Er wird vor den Augen des Sohnes zu bloßer, sterblicher Materie.

4. Symbolischer Bruch und Erbe

Mit dem Tod des Vaters bricht für Malte das letzte Band zur alten adligen Herkunftswelt ab:

- **Das Ende des Hauses Brigge:** Der Vater ist der letzte echte Repräsentant der stolzen Familientradition auf Ulsgaard. Nach seinem Tod zerfällt der Besitz, und das Erbe löst sich auf.
- **Befreiung und Entwurzelung:** Der Tod des Vaters entlässt Malte zwar aus dem Druck, einer adligen Rolle entsprechen zu müssen, hinterlässt ihn aber gleichzeitig völlig entwurzelt. Malte übernimmt nicht das Erbe des Vaters (Macht, Besitz, Stand), sondern geht als mittelloser, „hautloser“ Dichter nach Paris.

Maltes Verhältnis zu seinem Vater ist das Verhältnis zu einer **versunkenen, übermächtigen Väterwelt**. Detlev von Brigge bleibt für Malte das Faszinosum einer Härte und Unerschütterlichkeit, die Malte selbst nie besitzen wird – eine Gestalt, zu der nie eine echte Herzensnähe entstehen konnte, deren Erbe und Absterben Malte jedoch bis in seine Pariser Existenz hinein verarbeiten muss.

Die Uniform des Hofjägermeisters

Die Uniform des Hofjägermeisters (*Jagdjunkers*) und das blaue Band des dänischen **Elefanten-Ordens** (*Elefantordenen*), die Detlev von Brigge trägt, bündeln die Kernthemen des dänischen Adelsteils im *Malte Laurids Brigge*: den Untergang einer Standesklasse, die Erstarrung inRepräsentation und die Entfremdung zwischen Vater und Sohn.

1. Das blaue Band des Elefanten: Der Gipfel aristokratischer Repräsentation

Der Elefanten-Orden ist der höchste und älteste dänische Ritterorden, der traditionell fast ausschließlich Mitgliedern des Königshauses, fremden Staatsoberhäuptern und den bedeutendsten Adligen des Landes vorbehalten war.

- **Höchster gesellschaftlicher Status:** Das hellblaue Ordensband zeichnet Detlev von Brigge als Angehörigen der absolut obersten Schicht des dänischen Uradels aus. Es steht für historisches Prestige, königliche Gunst und unanfechtbare gesellschaftliche Geltung.
- **Erstarrung zur leeren Hülle:** Das Band wird jedoch zu einem Symbol für eine bloß noch **äußerliche Repräsentation**. Die Pracht des Ordens steht im scharfen Kontrast zum tatsächlichen Verfall der Familie Brigge: Der politische Einfluss und die lebendige Tradition des Adels sind längst geschwunden; was bleibt, ist die glänzende Dekoration einer vergangenen Epoche.

2. Die Jägermeister-Uniform: Die Maske der Pflicht und Macht

Die Uniform des königlichen Hofjägermeisters unterstreicht die Rolle des Vaters im höfischen Gefüge:

- **Distanz und Unnahbarkeit:** Die Uniform verdeckt den individuellen Menschen hinter der offiziellen Hof- und Standesfunktion. Für den jungen Malte erscheint der Vater darin nicht als liebevolle Bezugsperson, sondern als stränge, unnahbare Repräsentationsfigur des Staates und der Tradition.
- **Symbol der Jagd und des Tötens:** Die Jägermeister-Uniform verweist zudem auf das Motiv des Jagens, Beherrschens und Tötens. Es fügt sich in das Bild eines Vaters, der mit Härte agiert und dessen eigener Tod in Aufzeichnung 10 (wenn ihm nach alter Tradition das Herz durchstochen wird, um den Scheintod auszuschließen) die düstere, archaische Brutalität dieses Standes widerspiegelt.

3. Der Kontrast zu Malte

Die Montur des Vaters bildet den Gegenpol zu Maltes eigener Existenz:

- **Tradition vs. Zerfall:** Während der Vater in der historischen Uniform die Kontinuität und Haltung des alten Adels verkörpert, ist Malte der mittellose, entwurzelte Nachfahre, der im Pariser Exil diese gesamte Standeswelt hinter sich lässt.
- **Äußere Rüstung vs. innere Schutzlosigkeit:** Die Uniform des Vaters fungiert als uneinnehmbare Rüstung gegen die Welt. Malte hingegen hat keine Rüstung mehr; er ist der „hautlose“ Dichter, der sich der Großstadt und dem Verfall schutzlos ausliefert.

Die Jägermeister-Uniform mit dem blauen Band des Elefanten-Ordens symbolisiert den **Glanz und das zeitgleiche Absterben der adligen Standeswelt**. Sie zeigt Detlev von Brigge als repräsentatives Relikt einer versinkenden Epoche, deren Symbole der Macht für die Sehnsüchte und Nöte des Sohnes Malte keine Antworten mehr bieten.

Maltes Beziehung zu seiner verstorbenen Schwester Ingeborg

Ingeborg, Maltes ältere Schwester, ist im Gefüge der Familie Brahe/Brigge eine seltsam **körperlose, schemenhafte Passantin** – ein Schatten, der Maltes gesamte Kindheit überschattet, obwohl sie vor seiner eigentlichen Erinnerungsfähigkeit stirbt.

Maltes Beziehung zu ihr ist keine gewöhnliche Geschwisterbeziehung, sondern eine **Beziehung über das Nichts, die Stellvertretung und das unheimliche Weiterwirken der Toten**.

1. Die Abwesenheit als dominante Präsenz

Ingeborg ist im Roman vor allem durch ihr **Fehlen** präsent. Sie stirbt sehr jung, und ihr Tod markiert den eigentlichen Beginn des Verfalls der mütterlichen Familie Brahe auf Gut Ulsgaard.

- **Der verdrängte Schatten:** Malte hat kaum eigene, lebendige Erinnerungen an sie. Ingeborg ist für ihn kein Kind aus Fleisch und Blut, sondern ein Mythos der Trauer, der die Korridore des Herrenhauses durchzieht.
- **Die Unberechenbarkeit des Todes:** Ingeborgs früher Tod ist für die Familie der erste Schock, der zeigt, dass Jugend, Adel und Wohlstand keinen Schutz vor dem unerbittlichen Eingriff des Schicksals bieten.

2. Die stellvertretende Existenz: Das Spiel der „Mamlis“

Der verstörendste und intimste Aspekt in der Beziehung zu Ingeborg liegt darin, dass Malte von der Mutter verführt wird, **ihre Stelle einzunehmen**:

- **Der Identitätstausch:** Da die Mutter Brigitta Brahe den Verlust der Tochter psychisch nicht verkraftet, lässt sie den kleinen Malte in Mädchenkleider schlüpfen und spricht ihn mit dem Namen „Mamlis“ an.
- **Das Doppelgängermotiv:** Malte wird zum lebenden Ersatz für die tote Schwester. Er spielt diese Rolle bereitwillig mit, um der Mutter nah zu sein und ihren Schmerz zu lindern. Dadurch wird seine eigene kindliche Identität gespalten: Er ist nicht nur Malte, sondern zugleich der Schatten seiner verstorbenen Schwester.

3. Das Motiv des „Hundes unter dem Tisch“ (Das Versagen des Sichtbaren)

Eines der unheimlichsten Aufzeichnung im Roman betrifft das Abendessen auf Ulsgaard, bei dem Ingeborgs Name fällt:

- Während des Essens spürt Malte unter dem Tisch eine Bewegung an seinen Beinen und nimmt an, es sei der Hund der Familie.
- Als er hinuntersieht, bemerkt er, dass der Hund friedlich in einer ganz anderen Ecke des Raumes liegt.
- Die Szene verdeutlicht die Grunderfahrung der Familie Brahe: Die Toten – und insbesondere Ingeborg – sind nicht einfach weg. Sie bewohnen als unsichtbare Präsenzen denselben Raum wie die Lebenden.

4. Ingeborg als Gegenfolie zu Abelone

Während Ingeborg die **verlorene, tote Schwester** ist, wird Maltes junge Tante **Abelone** zur eigentlichen, lebendigen Bezugsperson seiner Sehnsucht und Liebe. Doch auch das Verhältnis zu Abelone ist durch das Erbe der verstorbenen Ingeborg belastet: Alle Frauen in Maltes Familie tragen das Siegel des Übergangs, der Kränklichkeit und des Verfalls in sich.

Maltes Beziehung zu Ingeborg lässt sich in drei Perspektiven zusammenfassen:

Perspektive	Ausprägung im Roman
Prolog des Verfalls	Ingeborgs Tod ist der erste Riss in der idyllischen Welt der Kindheit auf Ulsgaard.
Existenzielles Tauschgeschäft	Als „Mamlis“ muss Malte die tote Schwester für die trauernde Mutter verkörpern.
Das Unsichtbare	Ingeborg steht für Rilkes Motiv, dass die Toten Teil unseres Alltags bleiben und nicht einfach ausgelöscht sind.

Ingeborg ist für Malte die erste Lektion darin, dass das Leben von den Toten mitgestaltet wird – eine Erfahrung, die sein späteres Dasein in Paris und sein Konzept des „eigenen Todes“ tiefgreifend vorprägt.

Aufzeichnung 24: Die zwei Masken des Mouleurs

Die Schöne: L'Inconnue de la Seine

Die Totenmaske der Unbekannten aus der Seine hing in Paris in zahlreichen Künstlerateliers und Gipsgießereien (*mouleurs*). Das zarte, leicht angedeutete Lächeln der Ertrunkenen faszinierte Dichter von Rilke über Camus bis hin zu Louis Aragon.

Die zweite Maske, die Rilke dort direkt neben dem gegossenen Antlitz der *Unbekannten aus der Seine* erwähnt, ist das **Gesicht von Ludwig van Beethoven** (bzw. dessen Toten-/Lebendmaske).

Das Gesicht Beethovens

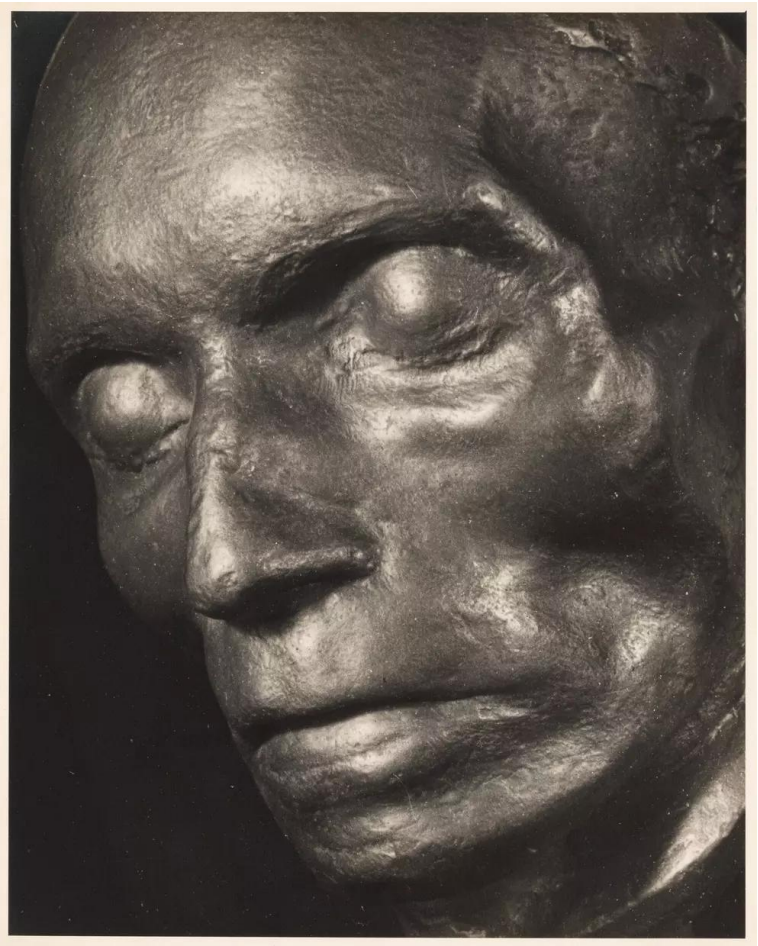

Rilke stellt die beiden Masken im Schaufenster als radikale Gegensätze einander gegenüber:

- **Die Ertrunkene:** Verkörpert den sanften, stillen Übergang, ein schmerzloses Erlöschen und ein heiter-rätselhaftes Lächeln im Tode.
- **Beethoven:** Ist das genaue Gegenteil – ein von inneren Gewalten gezeichnetes, geballtes und versteinertes Antlitz. Rilke beschreibt das Gesicht als ein Bildnis reinster Qual, Spannung und geballter Kraft.

Was Rilke im Anschluss über die Musik sagt

Aus dem Anblick des Beethoven-Gesichts entwickelt Rilke eine tiefgreifende, hochgradig skeptische Gedankenfolge über das Wesen der Musik:

A. Die Musik als zerstörerische, körperliche Urgewalt

Musik ist für Rilke an dieser Stelle keine wohlklingende Erbauung oder angenehme Kunst, sondern eine **existenziell bedrohliche Macht**. Beethovens Gesicht erscheint ihm als die physische Hülle eines Menschen, der von der Fülle der eigenen Töne förmlich zerrissen, beansprucht und gequält wurde. Die Musik bricht über den Menschen wie ein Naturereignis herein, dem der Körper kaum standhalten kann.

B. Das Schicksal der Taubheit

Dass Beethoven taub wurde, verharmlost Rilke nicht als medizinisches Gebrechen, sondern deutet es poetologisch: Seine Ohren verschlossen sich nach außen, wodurch die Musik ungezähmt und ohne Filter im Inneren des Künstlers toben musste. Das Gesicht Beethovens wird zur plastischen Spur dieses inneren Orkans – die Züge sind verhärtet, weil sie der gewaltigen Last der Töne Stand halten mussten.

C. Skepsis der Form (Musik vs. bildende Kunst)

Die Szene beim *Mouleur* offenbart Rilkes allgemeines Misstrauen gegenüber der Fluss- und Flüchtigkeit der Musik:

- Die Musik verflüssigt die Welt, reißt Grenzen ein und droht das Ich zu überfluten (ein zentrales Thema auch für Maltes Großstadt-Neurasthenie).
- Die bildende Kunst (der Gipsguss, die Plastik Rodins) hingegen verleiht dem Flüchtigen eine **feste, bleibende Form**. Die Maske bändigt das monströse Geschehen der Musik und friert den Schmerz in Gips ein.

Beethovens Maske steht für die **Musik als ertragene Qual und innere Zerrüttung**, während das Lächeln der *Unbekannten aus der Seine* den Gegenpol des **vollkommenen Verstummens und der erlösenden Stille** bildet.

Aufzeichnung 26: Bezug auf den Lyriker Paul Verlaine (1844–1896)

Auch wenn Rilke dessen Namen im Text nur einmal wie beiläufig nennt, ist die Zuschreibung durch die biografischen Details, die Zitierungen und die Thematik eindeutig.

1. Die biografischen Indizien im Text

Rilke streut in Aufzeichnung 26 mehrere konkrete Hinweise auf Verlaines tragisches, von Alkohol, Armut und Krankheit gezeichnetes Lebensende in Paris ein:

- **Der Aufenthalt im Krankenhaus:** Malte reflektiert über einen Dichter, der seine letzten Lebensjahre in elenden Pariser Hospitalzimmern (wie dem *Hôpital Broussais*) verbrachte.
- **Der späte, zerstörerische Ruhm:** Der Text beschreibt, wie dieser Dichter erst ganz am Ende seines Lebens von jungen Literaten und der Öffentlichkeit gefeiert und zum „Dichterkönig“ (*Prince des Poètes*) ausgerufen wurde – als er bereits körperlich und seelisch völlig zerrüttet war.
- **Das Leiden im Blick der Öffentlichkeit:** Rilke schildert mit Schaudern, wie das Publikum und die Bewunderer an das Krankenbett dieses Mannes drängten, um den sterbenden Genius zu gaffen. Der Ruhm schützte ihn nicht, sondern stellte ihn bloß.

2. Rilkes Kritik am Ruhm: „Die Summe aller Missverständnisse“

Die Auseinandersetzung mit Verlaine ist für Malte der Anlass für eine der berühmtesten Kulturkritiken Rilkes über das Wesen des öffentlichen Erfolgs:

Ruhm ist nichts anderes als die Summe aller Missverständnisse, die sich um einen neuen Namen sammeln.

Rilke arbeitet an der Figur Verlaines die tödliche Dialektik des Ruhms heraus:

1. **Entfremdung des Werkes:** Der öffentliche Ruhm reißt das Kunstwerk aus der intimen, geschützten Sphäre des Künstlers heraus und überlässt es der oberflächlichen Konsumgesellschaft.
2. **Zerstörung der Einsamkeit:** Für Rilke ist die **Einsamkeit** die unbedingte Lebens- und Arbeitsvoraussetzung des echten Dichters. Der Ruhm dringt in diese Einsamkeit ein, beraubt den Künstler seines Schutzraumes und zerstört ihn.
3. **Das falsche Bild:** Die Öffentlichkeit feiert nicht das eigentliche, tiefe Werk, sondern kreiert eine vereinfachte, sensationsträchtige Legende (wie das Bild des „verfluchten Dichters“ / *Poète maudit* Verlaine).

3. Die Bedeutung für Malte

Für Malte fungiert das Schicksal Verlaines als **Warnung und negatives Exempel**:

- Es zeigt ihm, dass der weltliche Erfolg in der Großstadt eine Falle ist.
- Wer als Dichter wahrhaft existieren und das Schreckliche verwandeln will, muss die **Verborgene, unbemerkte Einsamkeit** wählen (was Malte schließlich zum Ideal der *besitzlosen Liebe* führt).

Verlaine war ein Genie, das an der Invasivität der Öffentlichkeit und des späten Ruhms zugrunde ging – ein Schicksal, dem Malte durch die radikale Absage an Anerkennung und Besitz entgehen will.

Aufzeichnung 29: Die aus der Wand auftauchende Hand

Die Szene unter dem Zeichentisch in Aufzeichnung 29 – das Erlebnis mit der **„Hand aus der Wand“** – gehört zu den berühmtesten und verstörendsten Schlüsselmomenten in Rilkes *Aufzeichnungen des Malte Laurids Brigge*. Sie markiert den traumatischen **Ur-Einbruch des Unheimlichen** in die kindliche Welt und bildet das psychologische und poetologische Fundament für Maltes spätere Krise in Paris.

1. Der Textbefund: Was geschieht in der Szene?

Der kleine Malte sitzt unter dem großen Esstisch auf dem Teppich und zeichnet mit Buntstiften. Als ihm der rote Stift hinunterfällt und unter den Tisch rollt, kriecht er hinterher, um ihn im Dunkeln zu suchen:

- **Die eigene Hand im Dunkeln:** Während Malte mit der rechten Hand auf dem Boden nach dem Stift tastet, sieht er eine andere, fremde Hand aus der Wand bzw. aus dem Schatten auftauchen.
- **Die Begegnung der Hände:** Es ist eine magere, blasse, greifende Hand, die sich ebenfalls dem Stift nähert. Malte erkennt erschrocken, dass es *nicht* seine eigene linke Hand ist.
- **Der Schock der Lähmung:** Die fremde Hand schließt sich fast um seine eigene. Malte verfällt in eine absolute, körperliche Lähmung der Panik. Er schlägt mit dem Kopf von unten gegen die Tischplatte, um den Spuk zu unterbrechen, bleibt aber tief verstört zurück.

2. Die vielschichtige Bedeutung der Szene

Rilke verdichtet in diesem Kindheitserlebnis mehrere zentrale Grundmotive des gesamten Romans:

A. Der Riss in der Realität (Das Entstehen des „Unheimlichen“)

Bis zu diesem Moment war die Welt des kindlichen Malte – trotz der Melancholie der Mutter – durch feste Grenzen geordnet. Die Hand, die aus dem Nichts auftaucht, zertrümmert das kindliche Urvertrauen:

- Sie beweist Malte, dass die sichtbare, greifbare Welt nur eine dünne Kulisse ist.
- Darunter und dahinter lauert eine **autonome, bedrohliche Gegenwelt**, die sich nicht durch Vernunft kontrollieren lässt.

B. Entfremdung vom eigenen Körper (Die Abspaltung des Selbst)

Die Szene inszeniert eine radikale Erschütterung des Ich-Bewusstseins:

- Im Dunkeln unter dem Tisch verliert Malte die Gewissheit über die Grenzen seines eigenen Körpers. Ist das seine Hand? Wer steuert sie?
- Diese Erfahrung der **Körper-Entfremdung** greift direkt seinem Pariser Erleben vor: Auch in Paris hat Malte das Gefühl, dass sein Körper, seine Organe („das Große“)

oder seine Angst eine bedrohliche Eigenexistenz annehmen, die ihn zu überwältigen droht.

C. Psychoanalytische & phänomenologische Lesart: Das Unbewusste und das Nicht-Ich

- **Im Sinne Freuds:** Die auftauchende Hand lässt sich als die Manifestation des verdrängten *Unheimlichen* oder als Symbol für die unkontrollierbaren, triebhaften und bedrohlichen Mächte der Psyche deuten, die in die geordnete Welt des Kindes einbrechen.
- **Im Sinne der Existenzphilosophie (Heidegger/Rilke):** Die Hand steht für die nackte, unbenennbare **Geworfenheit** des Menschen. Sie verkörpert das Absurde und Unkontrollierbare, dem das Individuum schutzlos ausgeliefert ist.

D. Poetologische Bedeutung: Die Geburt des „Neuen Sehens“ aus der Angst

So schrecklich die Erfahrung für das Kind ist, für den späteren Dichter Malte ist sie der **Initialfunke seiner Wahrnehmungsfähigkeit**:

- Wer erfahren hat, dass die Welt Abgründe birgt, kann sie nicht mehr mit den oberflächlichen Augen des bürgerlichen Alltags („des Man“) betrachten.
- Die Szene lehrt Malte das **Aushalten des Schrecklichen**. Erst durch die Erschütterung unter dem Tisch wird sein Blick geschärft für die verborgenen, unsichtbaren Dimensionen der Existenz.

Die Hand aus der Wand in Aufzeichnung 29 ist das **Trauma der Grenzüberschreitung**. Sie verwandelt Malte von einem geschützten Adelskind in ein erschüttertes, überempfindliches Subjekt.

Was ihm als Kind unter dem Tisch begegnete, holt ihn Jahre später auf den Straßen von Paris wieder ein: die Erkenntnis, dass das Schreckliche nicht draußen in der Welt liegt, sondern jederzeit aus den Schatten der eigenen Existenz nach ihm greifen kann.

Patientenzeugnis ohne Therapeuten

Wenn man Maltes Aufzeichnungen als **Patientenzeugnisse ohne Therapeut** liest, treten die Spezifik der Rilke'schen Moderne und der Unterschied zur aufkommenden Psychoanalyse scharf hervor. Sie treffen den Kern der Formkrise und der existenziellen Einsamkeit in Rilkes Roman.

1. Die Monologstruktur: Das Fehlen des „Andern“

In einer klassischen psychotherapeutischen Sitzung basiert die Reintegration des Traumas auf der **Intersubjektivität** – der Therapeut fungiert als ein schützender Container, als wohlwollender Zeuge und als Deutungsinstanz, die dem Verdrängten einen sicheren Ort und eine verständliche Sprache gibt.

- **Der ungeschützte Monolog:** Malte hat keinen solchen Zuhörer. Er sitzt isoliert in seinem ärmlichen Pariser Zimmer. Es gibt kein Gegenüber, kein Du, das ihm antwortet, das seine Angst dämpft oder das Erlebte einordnet.
- **Keine Deutung von außen:** Weil kein Therapeut da ist, um die Hand unter dem Tisch als „Symbol“ oder „Symptom“ abzutun und damit zu bändigen, bleibt die Erfahrung in ihrer nackten, unbereinigten Realität bestehen.

2. Schreiben als Selbst-Analyse – aber ohne Heilungsauftrag

Ihre Beobachtung erklärt auch, warum die *Aufzeichnungen* in ihrer Form so fragmentarisch, sprunghaft und fieberhaft wirken – ganz ähnlich den Assoziationsketten auf der psychoanalytischen Couch:

- **Freies Assoziieren:** Malte springt von den Pariser Straßenreizen direkt in die tiefsten Schichten der Kindheit. Die Auslöser im Paris der Gegenwart (ein Geruch, eine Wand, eine Fratze) wirken wie unbewusste Trigger, die das alte Trauma freilegen.
- **Der Verzicht auf die „Heilung“:** Der entscheidende Unterschied zum therapeutischen Setting liegt im Ziel. Eine Therapie sucht die **Reintegration und Anpassung** – das Trauma soll verarbeitet werden, damit der Patient wieder „funktionsfähig“ wird. Rilke hingegen verweigert diesen therapeutischen Trost bewusst. Für Malte gibt es keine Versöhnung mit der Bürgerlichkeit.

3. Das weiße Papier als einziger „Therapeut“

An die Stelle des Therapeuten tritt im Roman das **Schreiben selbst**, das allerdings eine ganz andere Funktion erfüllt:

	Psychotherapeutische Sitzung	Maltes Aufschreiben (Rilkes Poetik)
Ziel	Dechiffrierung, Aufhebung der Angst, Heilung des Ichs.	Aushalten der Angst, Übersetzung in poetische Form.
Methode	Sprechen zum verstehenden Gegenüber (Dialektik).	Monologisches Sichten und Ausharren vor dem Nichts.
Ergebnis	Das Trauma wird zum gelösten Fall der Vergangenheit.	Das Trauma wird zum dauerhaften Baustein des Kunstwerks.

Die Notizblätter sind Maltes einziger Resonanzraum. Das Aufschreiben „heilt“ Malte nicht im medizinischen Sinn, aber es **rettet ihn vor dem physischen Kollaps**, indem es der formlosen Panik eine feste sprachliche Gestalt ringt.

4. Tragische Modernität: Der moderne Mensch als Verwaister

Dass es *keinen* kundigen Zuhörer gibt, ist kein Zufall, sondern Rilkes Diagnose des modernen Menschen. Der moderne Mensch – herausgerissen aus Tradition, Religion und familiärer Geborgenheit – ist fundamental verwaist.

Die Hand unter dem Tisch bleibt unverstandener Schrecken, weil die Welt selbst ihren Sinnzusammenhang verloren hat. Dass Malte mit diesen Wunden allein bleibt, macht seine Existenz so schonungslos – und erhebt sein „Patientenzeugnis“ erst zur großen Dichtung.

Aufzeichnung 32: Dachbodenszene und das Motiv des Spiegels

Die Dachbodenszene in der Aufzeichnung 32 von Rainer Maria Rilkes *Die Aufzeichnungen des Malte Laurids Brigge* zählt zu den wirkungsmächtigsten Schlüsselpassagen des Romans. In ihr verdichten sich die Kernthemen des Werks: das Zerbrechen der kindlichen Identität, die Gefahr der Selbstentfremdung und die Faszination sowie der Schrecken des Verkleidens.

1. Der Dachboden als Topos des Unbewussten

Der Dachboden des dänischen Herrensitzes Ulsgaard ist kein bloßer Abstellraum, sondern ein magisches, unheimliches Zwischenreich.

- **Raum der vergangenen Dinge:** Hier lagern die abgelegten Requisiten, Kostüme und Masken der Vorfahren – das materielle Gedächtnis des verfallenden Geschlechts der Brigges.
- **Schauplatz der Regression:** Getrennt vom geordneten, alltäglichen Erdgeschoss wird der Dachboden für den jungen Malte zu einem Freiheitsraum für Phantasie und Rollenspiel, der sich jedoch schnell in eine Bedrohung verwandelt.

2. Das Kostümspiel: Die Faszination der Verwandlung

Malte sucht auf dem Dachboden gezielt nach Verkleidungen. Das Tragen alter Gewänder, Tücher und Masken erlaubt ihm zunächst eine spielerische Erweiterung seines Ichs:

- **Lust an der Illusion:** Er genießt es, in fremde Identitäten zu schlüpfen (Ritter, Königinnen, Fabelwesen), um aus der Enge seines Daseins auszubrechen.
- **Die Verselbstständigung der Dinge:** Je tiefer Malte in die Truhen greift, desto mehr übernehmen die Kleidungstücke und Masken die Regie. Die Gegenstände sind bei Rilke keine stummen Requisiten, sondern besitzen eine eigenartige, fast dämonische Ausstrahlungskraft.

3. Das Motiv des Spiegels: Der Umschlag in den Schrecken

Der Höhepunkt der Szene wird durch die Konfrontation mit dem Spiegel eingeleitet. Der Spiegel ist bei Rilke der Ort der Selbstbeobachtung, aber auch der spaltenden Entfremdung.

Als Malte sich verkleidet vor den Spiegel stellt, möchte er die Wirkung seiner Maskerade überprüfen. Doch in dem Moment, in dem er in das Glas blickt, kippt das Spiel:

- **Der Blick des Fremden:** Malte erkennt sich selbst nicht mehr. Nicht er beherrscht die Maske, sondern die Maske hat von ihm Besitz ergriffen.
- **Das Auslöschen des Subjekts:** Das Spiegelbild wird zu einer eigenständigen, übermächtigen Gestalt, die Malte fixiert. Das eigene Ich hinter der Maske schrumpft zusammen, löst sich auf und wird ausgelöscht.

Rilke beschreibt diesen Schreckensmoment eindringlich: Malte versucht, sich die Maske vom Gesicht zu reißen, doch in der Panik gelingt es ihm nicht. Das Kostüm sitzt wie eine zweite Haut. Er wird zum Gefangenen seines eigenen Bildes.

4. Symbolische und psychologische Bedeutung

Die Dachbodenszene ist eine präzise psychoanalytische Darstellung eines **Traumas der Entfremdung**:

Ebene	Bedeutung in der Szene
Identitätskrise	Die Szene zeigt die Brüchigkeit des modernen Subjekts. Das Ich ist keine feste Einheit, sondern eine fragile Hülle, die von äußeren Rollen und Bildern überrollt werden kann.
Das Doppelgänger-Motiv	Der Spiegel spaltet Malte in ein betrachtendes und ein betrachtetes Ich. Der Anblick des eigenen Doppelgängers im Spiegel löst existenzielle Todesangst aus.
Vorausdeutung auf das Gesamtwerk	Was dem Kind Malte auf dem Dachboden im Spiel widerfährt, erlebt der erwachsene Malte in Paris im Alltag: Das Überflutetwerden von fremden Eindrücken, das Zerbrechen der schützenden Innenwelt und den Zwang, das Dasein in seiner nackten, ungeschützten Form auszuhalten.

Der Spiegel auf dem Dachboden fungiert nicht als Instrument der Selbsterkenntnis, sondern als **Falle der Entfremdung**. In der Dachbodenszene demonstriert Rilke, wie schmal die Grenze zwischen schöpferischer Phantasie und dem Verlust des eigenen Selbst ist – eine Schlussszene der Kindheit, die Maltes spätere Isolierung in der Moderne vorzeichnet.

Funktionen der Stoffe, Kleidung und Mode

In den *Aufzeichnungen des Malte Laurids Brigge* sind Stoffe, Kleidung und Textilien weit mehr als bloße Milieuschilderungen oder dekoratives Beiwerk. Rilke setzt sie als **hochgradig verdichtete Metaphern für Identität, Entfremdung, Vergänglichkeit und die Grenzen des menschlichen Körpers** ein.

Die Textil- und Modebeschreibungen bewegen sich dabei im Spannungsfeld zwischen der **brüchigen Hülle (Maskerade)** und der **poetischen Form (Verwandlung)**.

1. Kleidung als brüchige Schutzhülle und Maske

Für den modernen Menschen im Roman ist die Kleidung eine Rüstung gegen die Zumutungen der Außenwelt – eine Rüstung, die jedoch im Verlauf der Handlung zusehends verschleißt und durchlässig wird.

- **Der Anzug des „Man“ (Aufzeichnung 5):** Rilke beschreibt die Pariser Passanten über ihre Kleidung als gesichtslose, austauschbare Hüllen. Die Kleidung schützt die Menschen vor der Konfrontation mit ihrer eigenen existenziellen Nacktheit. Wer gut gekleidet ist, kann im „Man“ untergehen.
- **Maltes Verfall im Pariser Anzug:** Malte erlebt in Paris den Zerfall seiner eigenen Kleidung – der Kragen wird speckig, der Stoff dünn. Der physische Verschleiß seiner Kleidung spiegelt direkt die Auflösung seiner gesellschaftlichen Identität wider. Er kann die Rolle des aristokratischen Ausländers nicht mehr aufrechterhalten; die Armut frisst sich durch den Stoff.

2. Das Motiv der Maskerade und Kostümierung (Aufzeichnung 33)

Eine der eindringlichsten Szenen bezüglich Kleidung ist Maltes kindliches Verkleiden auf dem Dachboden von Urnekloster:

- **Das Hineinschlüpfen in fremde Hüllen:** Der kleine Malte zieht alte, abgelegte Kostüme, Mäntel und Schleier aus den Truhen an. Das Anlegen der Kleidung ist zunächst ein berauschender Akt der Befreiung und der Wunscherfüllung.
- **Der Identitätsverlust vor dem Spiegel:** Wenn Malte jedoch im Kostüm vor den Spiegel tritt, geschieht das Umschlagen: Das Kostüm und die Maske übernehmen die Macht über ihn. Die Kleidung wird zum autonomen Subjekt, und das Kind Malte verschwindet dahinter. Die Hülle wird zur Falle, die dem Ich die eigene Existenz raubt.

3. Stoffe als Speicher von Zeit, Tod und Verfall

Rilke beschreibt Textilien mit einer phänomenologischen Präzision, die ihnen eine fast organische Lebendigkeit verleiht:

- **Der Geruch der abgelegten Kleider:** Textilien sind bei Rilke **Gedächtnisträger**. Sie saugen die Ausdünstungen, Ängste, Krankheiten und Parfüms ihrer Besitzer auf. In den Pariser Spitälern und Armenhäusern riechen die Kleider nach den Toden ihrer Vorbesitzer.
- **Die Tapeten der abgebrochenen Häuser (Aufzeichnung 13):** Die freigelegten Wände der abgerissenen Pariser Häuser tragen noch die alten Tapetenreste. Rilke beschreibt sie wie abgezogene Menschenhaut. Die Textil- und Papierschichten bewahren die intimsten Spuren des verflossenen Lebens (den Schweiß, den Rauch, den Staub).

4. Die Spitze (La Dentelle): Das Ideal der feinen Form

Dem verfallenden oder erdrückenden Stoff stellt Rilke das Motiv der **Spitze** gegenüber (besonders in den Erinnerungen an die Mutter, Aufzeichnung 45):

- **Das Spiel von Licht und Nichts:** Spitze ist ein Textil, das zu großen Teilen aus *Löchern* – also aus Raum und Nichts – besteht. Es verdeckt nicht, sondern gliedert den Raum auf feinstmögliche Weise.
- **Symbol für das kunstvolle Aushalten:** Das gemeinsame Betrachten der alten Spitzen mit der Mutter Brigitta Brahe wird zu einer Übung im „Neuen Sehen“. Die Spitze symbolisiert ein Ideal der Kunst: Sie gibt dem Nichts eine filigrane, unendlich kostbare Form, ohne es gewaltsam zu verdecken.

Textil-Motiv	Ästhetische und symbolische Funktion
Der bürgerliche Anzug Pariser Kleidung	Die brüchige Schutzhülle des „Man“; Verschleiß als Metapher für den sozialen und physischen Verfall.
Das Dachboden-Kostüm Die Maske	Das unheimliche Überhandnehmen der Form über das Subjekt; Verlust des eigenen Ichs an das Äußere.
Tapeten & Altkleider	Organische Speicher von Erinnerung, Schweiß, Krankheit und vergangenen Existenzen.
Die Spitze (*Dentelle*)	Das poetische Ideal: Die meisterhafte Formung des Nichts; filigrane Struktur gegen den rohen Zerfall.

In *Malte Laurids Brigge* ist die Kleidung somit die Schnittstelle zwischen dem **Inneren des Subjekts** und der **materiellen Welt**. Sie zeigt, wie sehr das moderne Ich von seinen äußeren Formen bedroht, definiert und herausgefordert wird.

Malte Beziehung zum fast gleichaltrigen Erik

Die Beziehung zwischen Malte und seinem Cousin **Erik Brahe** (dem Sohn von Maltes Oheim Christian auf Urnekloster) gehört zu den dunkelsten, intimsten und am schwersten fassbaren Beziehungen in den *Aufzeichnungen*.

Erik taucht vor allem im Kontext der Erinnerungen an die dänischen Gutshäuser auf. Ihre Beziehung ist keine gewöhnliche kindliche Freundschaft, sondern ein **spiegelbildliches**

Doppelgängerverhältnis, das von Macht, frühreifem Wissen, dem Unheimlichen und einer tiefen existenzialistischen Faszination geprägt ist.

Hier sind die zentralen Ebenen, um diese rätselhafte Beziehung zu verstehen:

1. Erik als das jenseitige, hellsichtige Kind (Der Vorläufer)

Erik Brahe unterscheidet sich radikal von normalen Kindern: Er ist kränklich, unheimlich frühreif und besitzt eine natürliche, fast selbstverständliche Vertrautheit mit der Welt der Toten und des Übersinnlichen.

- **Das Wissen um das Unsichtbare:** Erik leidet nicht unter dem Unheimlichen, sondern er *bewohnt* es. Er nimmt Geister, Ahnen und die düstere Atmosphäre des Gutes Urnekloster ohne Schrecken wahr.
- **Maltes Lehrer im „Neuen Sehen“:** Während Malte der Ängstliche, Schutzlose ist, der vom Unheimlichen überrollt wird, begegnet Erik diesen Mächten mit einer kühlen, königlichen Gleichgültigkeit. Malte schaut zu Erik auf; Erik ist für ihn die Identifikationsfigur, die zeigt, wie man in der Nähe des Abgrunds existieren kann, ohne sofort zu zerbrechen.

2. Das Doppelgängermotiv: Maltes dunkles Ich

Erik fungiert im Roman als eine Art **Doppelgänger oder Schatten-Ich** für Malte:

- **Gleichaltrigkeit und Andersartigkeit:** Sie sind fast im selben Alter, wachsen in derselben adligen Welt auf, verkörpern aber zwei verschiedene Wege, mit dem Niedergang der Familie umzugehen.
- **Der Austausch der Identitäten:** In der Gegenwart Eriks verliert Malte oft das Gefühl für seine eigenen Grenzen. Erik ist das, was Malte werden könnte (oder fürchtet zu werden): ein ganz dem Jenseits und dem Verfall anheimgefallenes Wesen.
- **Der frühe Tod:** Dass Erik – wie so viele Figuren in Maltes Familie – jung stirbt, besiegelt seine Rolle als Schattengestalt. Sein Tod hinterlässt Malte als den Überlebenden, der das Erbe dieses unheimlichen Wissens nun alleine durch die Welt tragen muss.

3. Macht, Faszination und die verdeckte Erotik der Kindheit

Die Szenen zwischen den beiden Jungen tragen eine leise, aber spürbare Spannung, die von Faszination und Unterwerfung geprägt ist:

- **Die Dominanz Eriks:** Erik übt eine fast magische Anziehungskraft auf Malte aus. Malte fügt sich Eriks Launen, folgt ihm auf die unheimlichen Dachböden und in die verlassenen Räume von Urnekloster.
- **Die Gemeinschaft im Verbotenen:** Die beiden Jungen teilen Geheimnisse, die sie vor den Erwachsenen verbergen. Sie bilden eine hermetische Komplizenschaft gegen die Welt der Großen. Diese Intimität hat bei Rilke keine explizit sexuelle, wohl aber eine zutiefst **seelisch-erotische Dimension der Seelenverwandtschaft**: Es ist das Teilen eines verbotenen, tödlichen Wissens.

4. Das Motiv des Jagdzimmers und des Bildes

Besonders eindringlich ist die Erinnerung an die Stunden im alten **Jagdzimmer auf Urnekloster**, wo die beiden Jungen zusammensaßen:

- Sie schauen sich gemeinsam alte Bildbände oder Ahnenporträts an. In diesem Raum der Vergangenheit wird die Grenze zwischen den lebenden Kindern und den gemalten Toten fließend.
- Erik liest die Welt wie ein bereits Geschriebenes. Malte lernt an seiner Seite, dass die Dinge und Bilder eine Macht besitzen, die das Gegenwärtige aufsaugen kann.

Die Beziehung zu Erik ist für Malte die **Initialsituation für die Entdeckung des Doppelgängers und des Todes im Leben**:

Aspekt	Funktion der Beziehung im Roman
Pädagogik des Schreckens	Erik lehrt Malte, das Unheimliche nicht als Störung, sondern als Teil der Wirklichkeit zu akzeptieren.
Spiegel der eigenen Zerrüttung	In Erik sieht Malte seine eigene Disposition zur Hypersensibilität und Lebensuntauglichkeit auf die Spitze getrieben.
Einsamkeit zu zweit	Die Verbindung zu Erik ist die einzige Form von Freundschaft, die Malte kennt – eine Freundschaft, die nicht im Alltäglichen gründet, sondern im gemeinsamen Blicken in den Abgrund.

Erik ist Maltes verlorener, unheimlicher Bruder im Geiste. Durch ihn erfährt Malte zum ersten Mal, dass man mitten in einer adligen Kindheit bereits vollkommen außerhalb der normalen Welt stehen kann.

Maltes Beziehung zu seiner Tante Abelone

Die Beziehung zwischen Malte und seiner jungen Tante **Abelone Brahe** (der jüngsten Schwester seiner Mutter Brigitta) gehört zu den lichtesten, intimsten und zugleich tragischsten Frauenbeziehungen im gesamten Roman. Abelone ist die einzige Gestalt aus der dänischen Kindheit und Jugend, zu der Malte eine echte, tiefe und lebendige Herzensnähe spürt.

Ihre Beziehung bewegt sich auf der Schwelle zwischen **mütterlicher Fürsorge, kindlicher Schwärmerei, geistiger Seelenverwandtschaft und der Erfahrung der unerfüllten Liebe**.

1. Das Wesen Abelones: Gesang und Sehnsucht

Abelone unterscheidet sich von den übrigen, erstarrten oder geisterhaften Figuren des Hauses Brahe:

- **Die Stimme und die Musik:** Abelone ist eng mit dem Motiv des Gesangs verbunden. Ihr Singen am Klavier ist für den jungen Malte ein Offenbarungserlebnis – eine Macht, die den Raum ausfüllt und das Erstarrte zum Leben erweckt.
- **Die Unverbrauchte:** Trotz der erdrückenden Atmosphäre auf Gut Ulsgaard bewahrt Abelone eine innere Glut, eine Sehnsucht nach großem Leben und großer Liebe.

2. Die Dynamik der Beziehung

Maltes Verhältnis zu Abelone durchläuft verschiedene Entwicklungsstufen und Bedeutungsebenen:

A. Die Zuflucht und die leise Erotik der Jugend

Für den mutterlosen, hypersensiblen Malte wird die nur wenig ältere Abelone zur wichtigsten Bezugsperson. Sie teilen intime, leise Momente – das gemeinsame Lesen alter Briefe, das Aufspüren von Familiengeheimnissen, das Gespräch. In Maltes Zuneigung mischen sich das Schutzsuchen des Kindes und die unbewusste, keimende Schwärmerei des Heranwachsenden. Abelone wiederum begegnet ihm mit einer zärtlichen, fast schwesterlich-mütterlichen Wärme.

B. Das gemeinsame Geheimnis: Bettina von Arnim

Eine Schlüsselszene der Beziehung ist das gemeinsame Lesen des Briefwechsels zwischen **Bettina von Arnim und Goethe**:

- Mutter und Tante verkörpern für Malte verschiedene Zugänge zur Welt, doch Abelone ist diejenige, die die Leidenschaft des Gefühls versteht.
- Durch die Lektüre von Bettinas Briefen entdecken Malte und Abelone ein gemeinsames Ideal: die **große, überströmende Liebe**, die keinen Besitzer sucht.

3. Die poetologische Bedeutung: Abelone als Prototyp der „Großen Liebenden“

Abelone ist für den späteren Dichter Malte nicht nur eine biografische Erinnerung, sondern wird zur Galionsfigur von **Rilkes Poetik der „besitzlosen Liebe“** (*l'amour intransitif*):

- **Die Liebe, die das Du nicht braucht:** Abelone liebte (biografisch angedeutet) den Grafen Christian Brahe oder trug eine ungerichtete, gewaltige Liebe in sich, die vom Objekt gar nicht erwidert werden konnte – oder wollte.

- **Das Ideal der Verwandlung:** Rilke entwickelt an Frauenfiguren wie Abelone, Gaspara Stampa oder Bettina von Arnim das Ideal, dass die höchste Form der Liebe darin besteht, **nicht geliebt werden zu wollen**. Wer auf den Besitz des Geliebten verzichtet, verwandelt die schmerzhafte Sehnsucht in reine, unvergängliche Schöpferkraft.
- Abelone scheitert nicht an der Unerfülltheit ihrer Liebe; ihre Liebe ist so groß, dass kein Mann sie ausfüllen könnte.

4. Das Verfehlen und die Abschiedstrauer

Trotz der tiefen Seelenverwandtschaft bleibt die Beziehung von Malte und Abelone von einem tragischen **Missverständnis und Verfehlen** gezeichnet:

- **Das Aneinander-Vorbeilieben:** Malte erkennt erst viel später (in der Rückschau in Paris), wer Abelone wirklich war und was sie in ihm gesehen hat. Als Jugendlicher konnte er der Partner sein, den ihre Sehnsucht brauchte, doch er war zu jung und zu sehr mit seinen eigenen Ängsten beschäftigt.
- **Das Verstreuen der Familie:** Wie das gesamte Haus Brahe/Brigge zerfällt auch die Verbindung zu Abelone. Sie heiratet später einen anderen (den Oheim Masterulv / einen Verwandten) und führt ein konventionelles Leben, wodurch das Einstige verschüttet wird.

Ebene	Bedeutung im Roman
Biografisch-psychologisch	Halt, Wärme und Zuflucht für den verwaisten Malte; einziger lichtvoller Gegenpol zur Geisterwelt der Kindheit.
Ästhetisch-Musikalisch	Verkörperung des Gesangs und der emotionalen Ausdruckskraft, die Malte in der Sprache sucht.
Philosophisch-Poetologisch	Die Lehrmeisterin der **„besitzlosen Liebe“**: Abelone zeigt Malte, dass die wahre Macht des Herzens im Bekenntnis zur reinen, anspruchslosen Hingabe liegt.

Für Malte bleibt Abelone die große, unvergessene Frau seiner Jugend – das Vorbild einer Seele, die gelernt hat, die eigene Sehnsucht nicht an die Welt zu verschwenden, sondern sie in ein reines, inneres Dasein zu verwandeln.

Aufzeichnung 38: Die Wandteppiche der Dame mit dem Einhorn

Die Passage über den weltberühmten Wandteppich-Zyklus ***La Dame à la licorne*** (*Die Dame mit dem Einhorn*, um 1500 entstanden und im Musée de Cluny in Paris ausgestellt) bildet den eigentlichen **Licht- und Wendepunkt des gesamten Romans**.

Nach den düsteren Pariser Erfahrungen von Verfall, Krankheit, Ekel und Todesangst entwirft Rilke an den Teppichen ein zeitloses, paradiesisches Bild der **Aussöhnung, der Verwandlung und der reinen Existenz**.

1. Das Kunstwerk im Kunstwerk: Vom Straßenlärm ins Refugium

Malte besucht das Musée de Cluny und betrachtet die sechs Tapisserien. Dieser Schritt aus der Pariser Großstadtkulisse in den kühlen, stillen Museumssaal ist eine fundamentale **Raum- und Bewusstseinsverschiebung**:

- **Der Schutzraum:** Die Wandteppiche bilden ein hermetisches, von der Moderne unberührtes Eiland. Der rote Hintergrund der Teppiche (*millefleurs*) ist dicht überblüht von Tieren, Blumen und Inseln – eine ideale Gegenwelt zur zerstörerischen Realität der Großstadt.
- **Der Triumph des Textilen:** Anders als die verschlissenen Kleider der Pariser Armen oder die unheimlichen Maskeraden der Kindheit zeigt sich der Stoff hier als **Vollendung der Form**: Die Tapisserie bewahrt das Dasein im Medium der gewebten Kunst.

2. Die sechs Teppiche: Von den leiblichen Sinnen zur Absage an den Besitz

Der Zyklus besteht aus sechs Einzeltappen, von denen die ersten fünf traditionell den **fünf leiblichen Sinnen** zugeordnet werden (Sehen, Hören, Schmecken, Riechen, Tasten).

Rilke deutet diese Sinne jedoch nicht als bloße Werkzeuge des Konsums, sondern als Stationen einer **Verfeinerung der Wahrnehmung**:

Teppich / Sinn	Rilkes Umdeutung und Symbolik
Geschmack / Geruch / Gehör / Gesicht / Tasten	Die Dame geht mit den Dingen (Blumen, Orgel, Monstranz) mit einer unvergleichlichen, absichtslosen Zärtlichkeit um. Die Sinne dienen nicht dem Ergreifen, sondern dem behutsamen Berühren und Zulassen.
6. Teppich: *À mon seul désir*	Der rätselhafte sechste Teppich zeigt die Dame, wie sie ihren Schmuck in eine Schatulle zurücklegt (oder herausnimmt). Für Rilke ist dies der **Schlüsselmoment der Absage an den Besitz**.

3. Die Hauptfunktionen im Roman

A. Die Verkörperung der „Besitzlosen Liebe“ (L’amour intransitif)

Der 6. Teppich (*À mon seul désir*) wird zur visuellen Manifestation von Rilkes zentraler Philosophie:

- Die Dame legt ihren Geschmeide-Schmuck ab. Sie verzichtet darauf, die Dinge oder den geliebten Anderen zu besitzen.
- Ihr „einziges Begehren“ (*mon seul désir*) ist nicht das Haben, sondern die **Seinsfülle und Freiheit des Herzens**. Damit wird die Dame auf dem Teppich zum künstlerischen Gegenstück zu **Abelone** und den anderen „Großen Liebenden“ des Romans.

B. Das Ideal einer geheilten Wahrnehmung („Neues Sehen“)

Vor den Teppichen löst sich Maltes Pariser Wahrnehmungskrise auf:

- In Paris führte das „Neue Sehen“ zur Konfrontation mit dem Schrecken (dem Aas, den Masken, den Krätzigen).
- Vor den Teppichen zeigt Rilke, wozu das geschärfte Sehen im Idealfall führt: zur Fähigkeit, das **Geheimnis, die Schönheit und die Ruhe des Daseins** ohne Angst und Ekel zu betrachten. Die Teppiche lehren das reine, besitzlose Schauen.

C. Das Einhorn als Symbol der Verwandlung durch den Blick

Das mythische Einhorn, das auf den Teppichen an der Seite der Dame steht, ist bei Rilke das Geschöpf, das **erst durch die Reine der Wahrnehmung existiert**:

- Das Einhorn gibt es nicht in der materiellen Realität; es wird erst durch den liebenden, absichtslosen Blick der Dame ins Sein gerufen (ein Motiv, das Rilke später in den *Sonetten an Orpheus* vollendet: *„O dieses ist das Tier, das es nicht gibt...“*).
- Für Malte ist das Einhorn der Beweis, dass die Poesie und die Einbildungskraft fähig sind, eine eigene, höhere Wirklichkeit zu erschaffen.

Die Begegnung mit den Teppichen der Dame mit dem Einhorn ist die **Lichtvision des Romans**.

Sie zeigt Malte (und dem Leser), wohin der innere Weg durch die Abgründe der Großstadt und der Kindheit führt: nicht in den Nihilismus, sondern in eine **geheilte, kunstvolle Daseinshaltung**, in der der Mensch auf das Besitzen verzichtet, seine Sinne verfeinert und der Welt mit jener leisen, bewahrenden Liebe begegnet, die im Bild der Dame und des Einhorns für immer festgehalten ist.

MON SEUL DESIR

MON SEUL DESIR

Gaspara Stampa und die Portugiesin

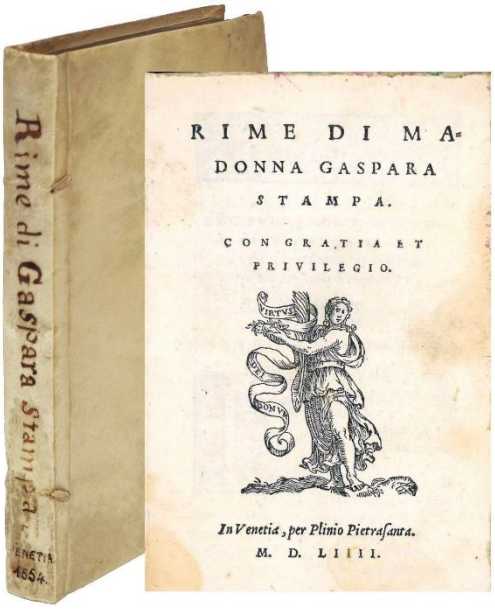

In den Reflexionen greift Rilke eine Herzstück-Idee seiner gesamten Dichtung auf: das Ideal der **„großen“ bzw. „besitzlosen“ Liebenden** (*l'amour intransitif*).

Er nennt hier zwei historische Dichterinnen stellvertretend für Frauen, deren Liebe so maßlos und gewaltig war, dass sie den geliebten Mann (der sie verließ oder unzureichend liebte) weit hinter sich ließen und ihre Sehnsucht rein schöpferisch in Kunst und Existenz verwandelten.

1. Gaspara Stampa (ca. 1523–1554)

Gaspara Stampa war eine bedeutende italienische Dichterin der Renaissance und gilt als eine der leidenschaftlichsten Lyrikerinnen der italienischen Literaturgeschichte.

- **Der historische Hintergrund:** Sie verliebte sich unsterblich in den venezianischen Grafen Collaltino di Collalto. Dieser erwiderte ihre Liebe jedoch nur oberflächlich, ging auf Kriegszüge und verließ sie schließlich ganz.
- **Die künstlerische Verwandlung:** Stampa ging an diesem Verrat nicht zugrunde, sondern verwandelte ihren Liebeskummer in ein berühmtes Rime-Buch (*Canzoniere* mit über 300 Sonetten und Madrigalen).
- **Warum Rilke sie verehrte:** Rilke sah in ihr das Paradebeispiel dafür, dass das Erleiden der unerfüllten Liebe nicht Schwäche ist, sondern eine unendliche Steigerung des eigenen Seins. Gaspara Stampa benötigte das Gegenüber (den Grafen) gar nicht mehr – ihre Liebe war so groß geworden, dass sie sich vom konkreten Mann befreit hatte. (Rilke setzt ihr auch in der Ersten Duineser Elegie ein literarisches Denkmal: *„Hast du der Gaspara Stampa wohl gedacht...“*).

2. „Die Portugiesin“: Marianna Alcoforado (1640–1723)

Mit der „Portugiesin“ bezieht sich Rilke auf die Nonne **Marianna Alcoforado** aus dem Kloster in Beja (Portugal).

- **Der historische Hintergrund:** Sie wurde weltberühmt durch die *Lettres portugaises* (*Portugiesische Briefe*, 1669 anonym auf Französisch erschienen). In diesen fünf erschütternden Liebesbriefen schreibt die Klosterschwester an ihren Liebhaber, den französischen Offizier Noël Bouton de Chamilly, der sie verführt und nach Frankreich zurückgekehrt war. Rilke selbst hat diese Briefe 1913 ins Deutsche übersetzt.
- **Die Dynamik der Briefe:** In den Briefen lässt sich eine bemerkenswerte Entwicklung beobachten: Während die Nonne im ersten Brief noch wütend trauert und um die Rückkehr des Offiziers fleht, erkennt sie im Verlauf der Briefe, dass ihre Liebe viel größer ist als dieser unbedeutende Soldat, der sie gar nicht zu fassen vermochte. Sie hört auf, auf ihn zu warten, und liebt schlicht die *Liebe selbst*.
- **Warum Rilke sie nennt:** Die Portugiesin verkörpert für Malte den reinen Sieg des verlassenen Herzens über den verlassenden Mann. Sie ist „besitzlos“ geworden, weil sie den Geliebten nicht mehr als Eigentum fordert, sondern die Flamme ihrer eigenen Empfindung nährt.

Die Bedeutung im Kontext des Romans

Die Erwähnung von Gaspara Stampa und der Portugiesin schlägt im Roman die Brücke von Maltes Kindheitserinnerungen zu den großen poetologischen Fragen des Schlussteils:

1. **Das Scheitern der Männer vs. die Größe der Frauen:** Rilke vertritt im *Malte* die These, dass Männer in der Liebe meist ängstlich, besitzorientiert und begrenzend sind, während Frauen die Fähigkeit besitzen, die Liebe ins Unendliche zu steigern.
2. **Vorbereitung der Parabel vom verlorenen Sohn (Aufzeichnung 72):** Die Einsicht, dass die höchste Form des Liebestuns darin besteht, **nicht geliebt werden zu wollen**, bereitet das berühmte Romanende vor. Der verlorene Sohn kehrt am Ende heim, *weil er nicht geliebt werden will* – denn Geliebt-Werden engt ein und verlangt Anpassung, während das eigene, anspruchslose Lieben absolute Freiheit bedeutet.

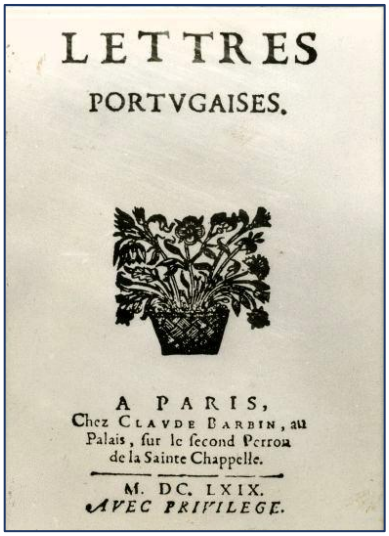
LETTRES
PORTVGAISES.

A PARIS,
Chez CLAVDE BARBIN, au Palais, sur le second Perron de la Sainte Chappelle.
M. DC. LXIX.
AVEC PRIVILEGE.

Gaspara Stampa und die Portugiesin sind für Malte die historischen Beweise dafür, dass der Mensch den Abgrund der Verlassenheit durch die Radikalität des eigenen Herzens überwinden kann.

Aufzeichnung 45: Der Tod von Maltes Vater

Die Schilderung des Todes des Kammerherrn **Christoph Masterulv Brigge** in Aufzeichnung 46 sowie die verstreuten Erinnerungen an ihn zeichnen das Bild einer **zutiefst entfremdeten, von Ehrfurcht und Distanz geprägten, aber im Kern unauflösbaren Vater-Sohn-Beziehung**.

Der Vater bildet im Roman den **absoluten Gegenpol zur Mutter Brigitta Brahe** und zu Malte selbst: Er verkörpert die Welt des Handelns, der feudalen Autorität, der Repräsentation und der körperlichen Solidität – eine Welt, aus der Malte unwiederbringlich herausgefallen ist.

1. Die Todesszene: Der Schnitt ins Herz

Die Szene, in der der Vater stirbt, gehört zu den merkwürdigsten und physisch eindringlichsten Abschnitten des Romans:

- **Der operative Eingriff nach dem Tod:** Nach dem Ableben des Vaters wird ein Arzt (der Geheime Medizinrat) gerufen, um dem Leichnam das Herz zu durchstechen (*„Puncion des Herzens“*), um jeden Schein-Tod auszuschließen.
- **Maltes Anwesenheit:** Malte muss bei diesem makabren Akt anwesend sein. Das Geräusch und das Gefühl, wie die Nadel in das Herz des tot geglaubten Vaters dringt und dieses noch einmal einen physischen Widerstand leistet, brennt sich Malte unauslöschlich ein.
- **Symbolik:** Der Stich ins väterliche Herz ist das finale, blutige Siegel auf das Ende des Hauses Brigge. Das überstarke, stolze Herz des Vaters wird erst durch das Messer des Arztes endgültig gebändigt. Es symbolisiert zugleich das traumatische Durchtrennen des letzten Bandes zwischen Vater und Sohn.

2. Der „Eigene Tod“ des Vaters vs. Maltes Pariser Ängste

Der Tod des Vaters ist für Malte ein wichtiges Referenzbeispiel für das Konzept des **„eigenen Todes“** (das Rilke zu Beginn in Aufzeichnung 3 entwickelt):

- **Der fürstliche, individuelle Tod:** Der Vater stirbt nicht wie die anonymen Kranken in den Pariser Spitälern („Massen-Tod“ aus der Fabrik), sondern er stirbt seinen *eigenen*, schweren, herrschaftlichen Tod. Er leidet tagelang, er brüllt, er kämpft – sein Tod hat Format, Raum und Würde.
- **Neid und Entfremdung:** Malte beobachtet diesen Tod mit einer Mischung aus Schaudern und Respekt. Er erkennt, dass der Vater noch im Sterben eine körperliche und standesgemäße Haltung besitzt, die Malte selbst in seiner Pariser Zerrüttung längst verloren hat.

3. Weitere Facetten der Vater-Beziehung im Roman

An anderen Stellen der *Aufzeichnungen* werden weitere Schichten dieses Verhältnisses sichtbar:

A. Die Unvereinbarkeit der Welten

Der Vater ist Jäger, Kammerherr und Repräsentant einer vergehenden aristokratischen Ordnung. Er versteht die hypersensible, ängstliche und verträumte Natur seines Sohnes nicht.

- In der Welt des Vaters gelten Handlung, Haltung und Tradition.
- Für Maltes innere Zustände – das „Neue Sehen“, die Angst vor der Hand unter dem Tisch, die Empfindsamkeit für Geister – hat der Vater keinerlei Antennen. Malte fühlt sich in der Gegenwart des Vaters stets unzulänglich und falsch.

B. Das Erbe der Einsamkeit

Trotz aller Äußerlichkeit ist auch der Vater im Grunde eine einsame, verschlossene Figur. Nach dem Tod der Mutter Brigitta zieht sich der Vater immer mehr in seine eigene, stolze Isolation zurück. Malte erbt vom Vater nicht dessen praktische Lebenskraft, wohl aber dessen **Insel-Dasein und die Unfähigkeit, sich in eine bürgerliche Gemeinschaft einzufügen**.

C. Der Zerfall des Namensträgers

Der Vater war der letzte starke Repräsentant des Geschlechts der Brigges. Mit seinem Tod wird Malte zum sprichwörtlich „letzten Ausläufer“ der Familie. Durch die Entfremdung zum Vater übernimmt Malte dieses Erbe jedoch nicht als Auftrag zur Standesfortführung, sondern als Passagier des Niedergangs.

Dimension	Ausprägung in Aufzeichnung 46 und anderen Stellen
Körperlichkeit & Autorität	Der Vater ist die Manifestation von Form, Macht und Realität – das absolute Gegenteil des ätherischen Malte.
Die Herzpunktion	Symbolischer Akt der endgültigen Trennung; die makabre Bestätigung, dass die väterliche Autorität nun endgültig erloschen ist.
Der „Eigene Tod“	Der Vater stirbt einen schweren, aber echten, individuellen Tod – ein Ideal, dem der mittellose Malte in Paris nur mit Wehmut nachblicken kann.

Die Schilderung des Vaters zeigt Maltes tiefe Verwaistheit: Vom Vater getrennt durch Welten des Verstehens, bleibt Malte nach dessen Tod als geschichtsloser, schutzloser Erbe zurück, der die Trümmer seiner Herkunft allein in der Kunst verarbeiten muss.

Aufzeichnung 49: Der Nachbar, der Zeit sparen will

Die Episode mit dem Nachbarn, der durch extreme Rationalisierung Zeit sparen will, lässt sich **nicht auf eine einzige Kategorie reduzieren**, sondern funktioniert wie ein Prisma: Sie verwendet **humoristische Elemente**, um über ein **modernes Zeitparadoxon** zu philosophieren, und schlägt dabei schlagartig in das **Absurde** um.

In der Gesamtarchitektur des Romans ist die Geschichte vor allem eine **Groteske mit philosophischem und poetologischem Kern**.

1. Die Humoreske oder Groteske

Auf den ersten Blick trägt die Szene Züge einer satirischen oder skurrilen Anekdote (Humoreske):

- **Der mechanisierte Alltag:** Der Nachbar versucht, jede Bewegung seines Tages (beim Ankleiden, Essen, Gehen) mathematisch zu vermessen und zu beschleunigen, um ein Depot an „ersparter Zeit“ anzulegen.
- **Die Übertreibung:** Rilke nutzt hier Mittel der Karikatur. Das obsessive Bestreben, Zeit wie Münzen in eine Sparkasse einzuzahlen, wirkt absurd-komisch und erinnert an die bizarren Gestalten bei E.T.A. Hoffmann oder Franz Kafka.

2. Philosophische Reflexion über das moderne Zeitverständnis

Unter der komischen Oberfläche verbirgt sich eine messerscharfe Kritik am **modernen, ökonomisierten Zeitbegriff**:

- **Quantitative vs. qualitative Zeit:** Der Nachbar unterliegt der Illusion des modernen Menschen, Zeit sei ein quantitatives Gut, das man durch Effizienz „anhäufen“ könne (das Prinzip der ökonomischen Rationalisierung).
- **Das Paradoxon des Sparens:** Indem der Nachbar jede Sekunde durchplant und beschleunigt, verliert er die Gegenwart. Er lebt nicht *in* der Zeit, sondern er *verwaltet* sie nur. Das Paradoxe geschieht: Um Zeit zu sparen, opfert er die gelebte Zeit – das Ersparte entpuppt sich als leeres Nichts.

3. Die Erfahrung des Absurden und der Einbruch des Entsetzens

Das Entscheidende an dieser Episode ist jedoch ihr **Umschlagen ins Absurde**, was sie weit über eine bloße Humoreske hinaushebt:

- **Der Moment des Kollapses:** Als der Nachbar glaubt, nun ein beträchtliches Zeitpolster angespart zu haben, möchte er diese Ersparnis genießen. Doch genau in dem Moment, da er innehält, überfällt ihn die Leere: Die angesparte Zeit ist gar nicht da; stattdessen bricht die nackte, unstrukturierte Angst (*„das Große“*) über ihn herein.
- **Das Absurde im Sinne der Existenzphilosophie:** Die Geschichte demonstriert die Absurdität des Versuchs, das Dasein durch logische und technische Systeme gegen die eigene Sterblichkeit abzusichern. Die Kontrollillusion bricht zusammen.

4. Was ist Zeit? Die poetologische Bedeutung für Malte

Für Malte ist der Zeit-Sparer ein negatives Vorbild und eine Spiegelung der eigenen Pariser Situation:

- **Gegenmodell zum Dichter:** Der Nachbar versucht, Zeit zu *konservieren*, um sie zu besitzen. Der Dichter Malte hingegen muss lernen, sich der Zeit und dem Augenblick ganz *hinzugeben* (das Diktum des neuen Sehens: *„Ich lerne sehen. Ich weiß nicht, woran es liegt, alles geht tiefer in mich ein...*).
- **Die Einsamkeit des Großstadtmenschen:** Der Nachbar ist eine weitere jener isolierten Pariser Monaden, die hinter verschlossenen Türen ein bizarre, von der Außenwelt entfremdete Eigenexistenz führen.

Die Geschichte über den zeitsparenden Nachbarn lässt sich am besten als eine **philosophische Groteske über die Entfremdung des modernen Menschen** verstehen:

Dimension	Ausprägung in Aufzeichnung 49
Formell / Stilistisch	Eine **Groteske** / skurrile Anekdote, die mit den Mitteln der Satire arbeitet.
Philosophisch	Eine Absage an den **technokratischen Zeitbegriff** und die Entlarvung des Effizienzwahns.
Existentiell	Eine Parabel auf das **Absurde**: Das Versuch, die Zeit zu beherrschen, endet in der Konfrontation mit der inneren Leere und Panik.

Rilke zeigt hier mit düsterem Witz, dass Zeit nichts ist, was man aufsparen kann – wer sie ökonomisieren will, verliert das Dasein an die leere Abstraktion.

Aufzeichnung 51: Herunterfallende Büchsendeckel

Hier schildert Malte eine beinahe unbedeutende Alltagsszene, die jedoch durch seine hypersensible Wahrnehmung zu einer **existenziellen Parabel über Kontrollverlust, die tückische Dynamik der Dinge und das psychische Scheitern des Großstadtmenschen** wird.

1. Der Textbefund: Was geschieht in den Aufzeichnungen?

Malte sitzt in seinem Pariser Zimmer und versucht zu arbeiten oder zur Ruhe zu kommen. Dabei passiert ein scheinbar lächerliches Missgeschick:

- Ein Blechdeckel (der Deckel einer Büchse) fällt ihm herunter.
- Anstatt einfach liegen zu bleiben, beginnt der Deckel auf dem Fußboden zu kreisen, zu klappern, rollt weiter, prallt ab und nimmt eine schier endlose, unberechenbare Eigendynamik an.
- Malte bringt nicht die Kraft auf, aufzustehen und den Deckel aufzuheben. Er bleibt gelähmt sitzen, während das Geräusch des rollenden Blechs ihn regelrecht zermartert und in eine Panikspirale treibt.

2. Die vielschichtige Bedeutung der Szene

Diese vordergründig banale Episode erfüllt im Roman mehrere zentrale Funktionen:

A. Die Dämonisierung der leblosen Materie

Für den „gesunden“ Menschen ist ein heruntergefallener Gegenstand eine beiläufige Störung. Für Malte hingegen erwachen die Dinge zu einem unheimlichen, feindseligen Eigenleben:

- Der Büchsendeckel wird zum **autonomen Akteur**. Er gehorcht nicht mehr der Hand des Menschen, sondern entfaltet eine sture, fast bösartige Physik.
- Rilke zeigt hier die Kehrseite des „Neuen Sehens“: Wer die Oberfläche der Welt so durchlässig wahrnimmt wie Malte, verliert die schützende Distanz. Die materielle Welt stürzt ungefiltert auf das Ich ein und bedroht es.

B. Die psychische Lähmung (Willenslosigkeit)

Die Aufzeichnung ist ein klinisch präzises Portrait einer **akuten Nervenkrise**:

- Malte leidet unter einer lähmenden Willensblockade (*Abulie*). Die physikalisch simpelste Handlungsabfolge – *Aufstehen, Bücken, Deckel Aufheben* – erscheint ihm als eine unbewältigbare, gigantische Aufgabe.
- Ganz ähnlich wie bei der Hand unter dem Tisch (Aufzeichnung 29) oder beim zeitsparenden Nachbarn (Aufzeichnung 50) führt das Verfehlen der einfachen Handlung direkt in die Konfrontation mit der nackten Existenzangst (*„das Große“*).

C. Das akustische Trauma der Großstadt

Das Geräusch des rotierenden Blechdeckels – dieses metallische, immer schneller werdende Klappern – wirkt wie eine Miniatur des Pariser Großstadtlärms:

- Es ist das unerbittliche, mechanische Geräusch einer modernen, entfremdeten Welt, das den Dichter in seiner Rückzugshöhle überfällt.

- Es zeigt Maltes extreme **Überreizung der Sinne**: Ein winziger Ton genügt, um das gesamte innere Gleichgewicht zu zertrümmern.

D. Poetologische Bedeutung: Die Probe auf die Belastbarkeit des Dichters

In Aufzeichnung 51/52 stellt Rilke die Frage nach der Tragfähigkeit der künstlerischen Existenz:

- Ein Dichter, der sich vorgenommen hat, das Schreckliche der Welt schreibend zu verwandeln und auszuhalten, droht bereits an einem rollenden Büchsendeckel psychisch zu zerbrechen.
- Die Szene entlarvt Maltes immense Vulnerabilität. Sie zeigt, dass das Vorhaben, in Paris ein „Sehender“ zu werden, an der Grenze zur Selbstauslöschung und zum Wahnsinn verläuft.

Ebene	Bedeutung im Roman
Phänomenologisch	Das Unheimlich-Werden der leblosen Dinge; der Aufstand der Materie gegen das Subjekt.
Psychologisch	Das Portrait einer absoluten Willenslähmung und sensorischen Überreizung in der Großstadt.
Existentiell / Poetologisch	Das Scheitern der Kontrollillusion: Ein lächerlicher Alltagsunfall legt den Abgrund der menschlichen Hilflosigkeit frei.

Der herunterfallende Büchsendeckel ist die **Groteske des Mikrokosmos**: Er beweist, dass der Schrecken für Malte nicht erst im Krankenhaus oder im Tod lauert, sondern in der schieren, unberechenbaren Physik der alltäglichen Gegenstände.

Aufzeichnung 52: Die wunderlichen Bilder der Dinge und des Heiligen

Hier zieht Rilke eine Summe aus den extremen Großstadterfahrungen (wie dem Büchsendeckel oder dem Zeitspeicher-Nachbarn) und vollzieht eine **fundamentale poetologische und religiöse Schwenkung**.

Die Betrachtung der „wunderlichen Bilder der Dinge“ und das Nachdenken über die Gestalt des Heiligen (insbesondere des Säulenheiligen oder des Einsiedlers) bildet die Schwelle, an der Malte von der rein rezeptiven Angst-Existenz zur **aktiven, gestaltenden Dichterexistenz** übergeht.

Hier ist eine mehrschichtige Interpretation dieser Aufzeichnung:

1. Die phänomenologisch-dinglogische Ebene: Die Würde der kleinen Dinge

In Paris hat Malte erlebt, wie Dinge bedrohlich werden können. In Aufzeichnung 52 dreht sich diese Wahrnehmung um: Die Dinge sind nicht feindselig, sondern **verwaist und missverstanden**.

- **Die Errettung des Unscheinbaren:** Malte wendet sich den übersehenen, ausrangierten oder unscheinbaren Gegenständen zu (den Billigwaren, den abgegriffenen Gebrauchsgegenständen). Er erkennt, dass diese Dinge ein eigenes, stummes Schicksal besitzen.
- **Das „Ding-Gedicht“ als Haltung:** Rilke bereitet hier seine Poetik der *Neuen Gedichte* vor. Das Ding ist bei Rilke kein konsumierbares Objekt, sondern eine verdichtete Form von Existenz. Indem der Mensch das Ding ohne Ausbeutungsabsicht („besitzlos“) betrachtet, verhilft er ihm zu seiner eigentlichen Bedeutung.

2. Die existenzial-poetologische Ebene: Die Erfindung des Künstlers als „Heiliger“

Die Figur des Heiligen ist in Aufzeichnung 53 die **zentrale Chiffre für die Existenz des modernen Dichters**. Rilke setzt das Künstlertum mit einer radikalen, fast asketischen Heiligkeit gleich:

- **Die radikale Verweigerung der Anpassung:** Der Heilige zieht sich aus der Gesellschaft zurück. Er verzichtet auf bürgerliche Geborgenheit, Anerkennung, Komfort und das Verlangen, geliebt zu werden. Genau das muss auch der Dichter tun, wenn er wahrhaft erschaffen will.
- **Das Aushalten des Schrecklichen:** Der Säulenheilige oder der Einsiedler setzt sich auf seiner Säule oder in seiner Wüste den Naturgewalten, den Dämonen und den Versuchungen schutzlos aus. Malte erkennt: Der Künstler ist der „Heilige der Wahrnehmung“. Seine Aufgabe ist es nicht, vor dem Abgrund (Krankheit, Verfall, Tod) zu fliehen, sondern im Abgrund standzuhalten und ihn in Sprache zu verwandeln.
- **Die Überwindung der Angst durch Arbeit:** Der Heilige verhandelt nicht mit seinen Ängsten, er erleidet sie und transformiert sie durch das dauerhafte Gebet. Für Malte tritt an die Stelle des Gebets das **Schreiben** (*„Ich habe etwas getan gegen die Furcht. Ich habe die ganze Nacht gesessen und geschrieben...“*).

3. Die religionsphilosophische Ebene: Der Gott im Werden (Gott als Arbeit)

Diese Aufzeichnung leitet Rilkes berühmte, hochgradig unkonventionelle **Gottesvorstellung** ein, die das Aufzeichnung und die folgenden Abschnitte durchzieht:

- **Absage an den fertigen Gott:** Rilke lehnt den bürgerlich-christlichen Gott ab, der als fertiger Tröster im Himmel sitzt und dem Menschen die Last des Daseins abnimmt.
- **Gott als die schwerste Aufgabe:** Gott ist für Rilke nicht der *Anfang*, sondern die *Richtung* der Liebe und das *Ende* eines unendlichen Prozesses. Gott ist die unerreichte, ferne Dimension, an der man sich abarbeiten muss.
- **Der Heilige als Erbauer Gottes:** Der Heilige liebt Gott gerade *weil* dieser fern, unaussprechlich und unendlich schwer ist. Diese „besitzlose Liebe" fordert keine Gegenliebe. Der Heilige sucht keinen Trost, sondern maximale Herausforderung.

4. Die struktur-biografische Ebene: Die Überwindung der Malte-Krise

Für die Dynamik des Romans ist die Aufzeichnung der Ausbruch aus der passiven Opferrolle:

Erste Romanhälfte (Aufzeichnung 1–52)	**Ab Aufzeichnung 53**
Erleiden: Malte wird von den Pariser Eindrücken, den Ängsten und den Traumata der Kindheit zerschlagen.	**Verwandeln:** Malte begreift das Erleiden als Aufgabe und Vorbereitung.
Der Verfall: Die Hand unter dem Tisch, das Aas, der Büchsendeckel beherrschen das Subjekt.	**Die Methode:** Der Blick des Heiligen/Künstlers zwingt die Dinge in eine poetische Ordnung.
Passive Abulie (Willenslosigkeit).	**Aktiver Formwille und poetische Askese.**

Hier ist das **Manifest der Rilke'schen Poetik**: Das Aufzeichnung zeigt, dass der Ausweg aus der modernen Sinnkrise weder in der Rückkehr zu einer heilen Vergangenheit noch im bürgerlichen Amüsement liegt. Der einzige Ausweg ist die **Verwandlung der Angst in schöpferische Arbeit**.

Indem Malte die Haltung des Heiligen einnimmt – der den Dingen mit anspruchsloser Liebe begegnet und die Einsamkeit als Arbeitsraum akzeptiert –, wird das Schreckliche der Welt nicht mehr als Zerstörung erlebt, sondern als das rohe Material, aus dem Kunst erst entsteht.